

Sálmaregistur Dýrafjarðarþinga 1880-1948

Tölvuskráning með inngangi og skýringum.

Samfélagsmynd úr Mýrahreppi í Dýrafirði í aðdraganda og við upphaf Núpsskóla.¹

"Handrit" innsláttar sem vistað verður á heimasíðu Núpsbókar.

Reykjavík, 2019.

Aðalsteinn Eiríksson með aðstoð og við þolinmæði konu sinnar Guðrúnar Larsen .



Mynd 1 úr hlíðum Skógarbrekkufjalls en svo heitir fjallið upp af eða að baki Núpsskóla. Núpsskóli við rætur fjallsins. Mýrafell endilangt á miðri mynd. Eiríkur Kristján Aðalsteinsson tók myndina um 2010. Kjartan Ólafsson hefur nafn fjallsins eftir Örnefnaskrá. Einu Skógarbrekkurnar sem skrásetjari man eftir frá uppvaxtarárum sínum voru í vestanverðri Breiðadalshéiði.

¹ Sr. Arnljótur Ólafsson sagði á sínum tíma: "Öll mannleg þekking er í því fólgin að vita hvað og hvernig málefni það er, sem um er að ræða, vita orsök þess og orkun, tildrög og eptirköst, tilefni og áhrif, upphaf og afdrif, upptök og afleiðing, tilgang og árangur." (Skýrslur um landshagi á Íslandi I, s. 310. Kbh. 1858)

Efnisyfirlit

Inngangur	4
Formáli.....	4
Heildartölur mannfjölda í Mýrahreppi og þróun 1880-1948	6
Fæddir og dánir	8
Dánartölur	9
Fólksflóttinn úr sveitum landsins	10
Vesturfjarar	10
Innkomnir og brottviknir til og frá Mýrahreppi 1880-1895	11
Mýrahreppur og Þingeyrarhreppur	14
Samsetning íbúa Mýrahrepps.....	16
Heimili, húsbændur og hjú	17
1. Húsbændur	17
2. Ættingjar og vandamenn	18
3. Fóstur- og tökubörn.....	19
4. Vinnufólk	22
Skjólstæðingar	26
Tómthúsfólk, húsfólk og lausafólk.....	27
Önnur stöðuheiti, önnur staða	29
Núpsskóli og fræðslumál	30
Mennt er máttur.....	30
Farkennsla	31
Aldursdreifing íbúa Mýrahrepps 1906.....	37
Hreppsþækur og tíund	39
Framtal Mýrhreppinga til tíundar 1906.....	44
Bændur	44
Tómthúsmenn og búlausir í Mýrahreppi 1906.....	45
Álagning tíundar í Mýrahreppi 1906	46
Bæja á milli inn eftir Núpssókn	47
Fjallaskagi	48
Birnustaðir	51
Arnarnes	52
Gerðhamrar	56
Alviðra.....	60

Núpur.....	63
Nokkrir þankar í lokin	72
Nemendur Núpsskóla 1906-7, 1907-8 og 1908-9	74
Bæjaröð Dýrafjarðarþinga	75
Skráningarferli fyrstu nemenda 1906-07 á árabílinu 1880-1908	76
Nöfn og fæðingarár skráðra í sálmregistur Dýrafjarðarþinga 1880-1948	81

Inngangur

Formáli

Jónína Jónsdóttir frá Gemlufalli, móðursystir Aðalsteins Eiríkssonar, ræddi oft í hans eyru um forfeður sína og ættir, safnaði með viðtölum og ljósritum ýmsu efni og vildi að þessu væri sýnd ræktarsemi. Gott þótti henni af því að segja þegar unnt var að rekja til biskupa, þjóðkunnra manna eða kvenskörungna þótt löngu væru liðnar. Minnisstæðust er þó setningin: "Þarna kom geðveikin inn í ættina". Nærri hálf öld er nú (2019) liðin frá því þetta var og sá er þetta skrifar fór að venja komur sínar á Þjóðskjalasafn við Hverfisgötu á heimleiðinni eftir vinnu og skrifa upp nöfn og fæðingardaga Mýrhreppinga úr kirkjubókum. Tölvuvæðing heimsbyggðarinnar gekk í garð og með hverju ári opnuðust nýir kostir skráninga, úrvinnslu og framsetningar efnis. Mikill slaki kom á þessa tímastundaiðju þegar Vigurættin kom út 1992, störfin og starfsvettvangurinn breyttist líka. Lá þetta svo alveg niðri uns tekið var til við ritun sögu Núpsskóla um 2008. Meðal álitamála eða spurninga sem þá vöknudu var sú hvers vegna aðsókn að skólanum varð svo lítil eftir tvö ár að við borð lá að saga skólans yrði ekki lengri. Voru ekki fleiri á skólaaldri eða var efnahagurinn svona bágur? Ekki var öðrum upplýsingum um mögulega nemendur til að dreifa en sóknarmannatölum. Þar var skráður aldur en ekki fæðingardagar og varð fljótlega ljóst að án þeirra var ekki unnt að henda reiður á fólki með nægilegri vissu eða nákvæmni. Leitin að fæðingardögum vakti annars konar áhuga á þessu samfélagi í Dýrafirði og tekinn var upp þráður til hliðar við aðalverkið. Minningaáhugi elliáranna blandast saman við aðra áhugahvöt. Keyrði að lokum um þvert bak þegar aðgangur að kirkjubókum, manntölum og sóknarmannatölum opnaðist á netinu. Tekið var til við að skeyta saman gamlar uppskriftir við nýjar í Excel-forritinu og nú einblínt á sóknarmannatöl prestanna í Mýrabingum frá 1880 til loka þeirra 1948². Sóknarmannatölin eru vídd til viðbótar við kirkjubækur (MinDýr) og manntöl, þ.e.a.s. þau voru árlega gerð og endurnýjuð. Með vissum hætti skrá þau og birta hjartslátt samfélagsins, flutninga fólks, þroskaferil, framgang eða fall í virðingarstiganum, líf og dauða. Í sóknarmannatölum Dýrafjarðarþinga árin 1880-1948 eru rúmlega 29.000 færslur og er það línufjöldinn í "excelnum". Betur hefði verið látið ógert að byggja viðbótarskráningu á þeirri eldri vegna alls konar samræmingarvanda og þarfa sem komu upp síðar. Minni tími hefði farið í að skrifa allt upp að nýju.

Tölvuskráning sóknarmannatala Dýrafjarðarþinga varð til þess að auðveldara er að rekja m feril einstaklinga innan sveitar frá ári til árs, samsetningu heimila og vægi þjóðfélagshópa í sveitinni á þeim tíma sem Núpsskóli var að verða til og skólahald almennt á vissum byrjunarreit.

² Sóknarmannatöl Dýrafjarðarþinga (prestakall þriggja sókna norðan megin við Dýrafjörð) skv. "skjalaskrar.skjalasafn.is". Þau sem eru varðveitt eru: 1785-1794, 1797, 1798, 1800 1801, 1803, 1805 og 1806 (Vantar framan af og víða innan úr), 1870-1889, 1890-1911 og síðasta talið 1912-1948.

Ýmis lítt fyrirséður vandi kom í ljós og fylgdi þessari fyrirætlan. Í fyrsta lagi er bókfærsla hinna handskrifuðu bóka, frumheimildanna, á höndum fimm presta sem ekki skráðu upplýsingar nákvæmlega með sama hætti, einkum ekki stöðu einstaklinga á heimilum. Þetta misræmi er þó lítilvægt miðað við hversu samvirkusamlega þessar bækur voru færðar og í öllum aðalatriðum með samræmdum hætti. Í öðru lagi var aldur fólks að því er virðist oft skráður eftir brigðulu minni viðkomandi einstaklinga / viðmælenda eftir árafjölda ævinnar en ekki fæðingardögum. Ógerlegt hefur verið á þeim tíma að sannreyna aldur þeirra sem fæddir voru utan héraðs með hliðsjón af kirkjubókum og urðu prestarnir að treysta gefnum upplýsingum. Við tölvuskráninguna var því brugðið á það ráð að bera nöfn sóknarmannatalanna saman við Íslendingabók á netinu. Ef einstaklingar fundust á báðum skráum var vandinn langoftast leystur með því að þeim bar saman við þær sem fundnar höfðu verið í kirkjubókum eða manntölum. Ef einungis skeikaði degi, mánuði eða ári og kirkjubækur gátu ekki skorið úr var hneigst til að taka upplýsingar Íslendingabókar fram yfir aðrar. Í þessu felst ákveðin samræming og hugsanlegt hagræði við leitir (annarra). Á hinn bóginn eru upplýsingar í skráum svo knappar að oft er ógerningur út frá þeim að skera úr um fæðingardaga. Er þá bókaður síðasti dagur líklegasta ársins, t.d.. 31.12.2019 ef dagsetningu vantar en allt bendir til fæðingarársins 2019. Mörg algeng nöfn eru á sveimi milli bæja á svipuðum tíma undir sama stöðuheiti, t.d. Jón Guðmundsson vinnumaður eða Guðbjörg Sigurðardóttir vinnukona. Oft eru tugir nafna sem til greina koma samhljóða í Íslendingabók án frekari upplýsinga og verður þá ekki lengra komist.

Meðal úrlausnarefna af fyrrgreindu tagi eru tvínefni. Stundum er einungis fyrra nafnið skráð í frumritinu eða hið síðara, stundum bæði eða öll en í mismunandi röð.

Oft hefur í þessum efnum verið ráðið af líkum við skrásetninguna hvaða einstakling muni vera átt við. Hefur þá stundum verið látið nægja að horfa til næstu ára á undan eða á eftir (í nafnaröð Íslendingabókar) eða til landfræðilegra líkinda. Vinnumaður sem hverfur af skrá í Mýrahreppi en kemur fram á "réttum" aldri árið eftir í Arnarfirði eða Önundarfirði (í Íslendingabók) hefur stundum í innfærslunni verið tengdur við dagsetningu án fullrar vissu. Þær villur sem þannig hafa nær örugglega einhverjar slæðst inn skipta hins vegar ekki máli fyrir þá úrvinnslu sem hér (síðar) fer fram því að hún er ekki af ættfræðilegum toga heldur þeim sem kalla mætti lýðfræðilegum.

Af þessu leiðir að sjálfsögðu að óráðlegt er að nota þessa samantekt sem lið í ættfærslu nema staðfesting á hinu rétta fáist annars staðar frá einnig.

Á umræddu árabili telst tölvuskrásetjara til að færslur séu 29.042 (auk 25 með ófullnægjandi upplýsingum) og í þeim komi fyrir 2.339 einstaklingar, 1.115 karlar, 1,2224 konur, þær 109 fleiri.³

Rétt er að taka fram að í huga tölvuskrásetjara sóknarmannatalsins er þessi samantekt eins konar viðauki við sögu Núpsskóla sem út kom 2017.⁴ Þar er væntanlega að finna skýringar á ýmsu því sem knappt þykir eða óljóst í þessum inngangi. Í textanum hér á eftir er efni sem varðar skólavist sérstaklega auðkennt með gulum lit.

³ Stöðugt hafa komið upp og koma upp tilefni til leiðréttinga á þessum innslætti, nöfn bætast við eða falla út, og hníkast þá tölur til. Ekki er víst að allar slíkar breytingar komist til skila í súluritum eða töflum en þær breyta litlu fyrir heildarmyndina.

⁴ Núpsskóli í Dýrafirði. Ungmenna- og héraðsskóli 1907-1992. Hollvinir Núpsskóla, Aðalsteinn Eiríksson.

Heildartölur mannfjölda í Mýrahreppi og þróun 1880-1948

Árið 1880 við upphaf þessa Mýrhreppingatala⁵ voru hreppsþúar skv. manntali landsstjórnarinnar 451 talsins. Ekki var tekið eða fært sóknarmannatal fyrir 1880. Í sóknarmannatali næsta árs, 1881, eru þeir taldir 473. Tölur manntala og sóknarmannatala

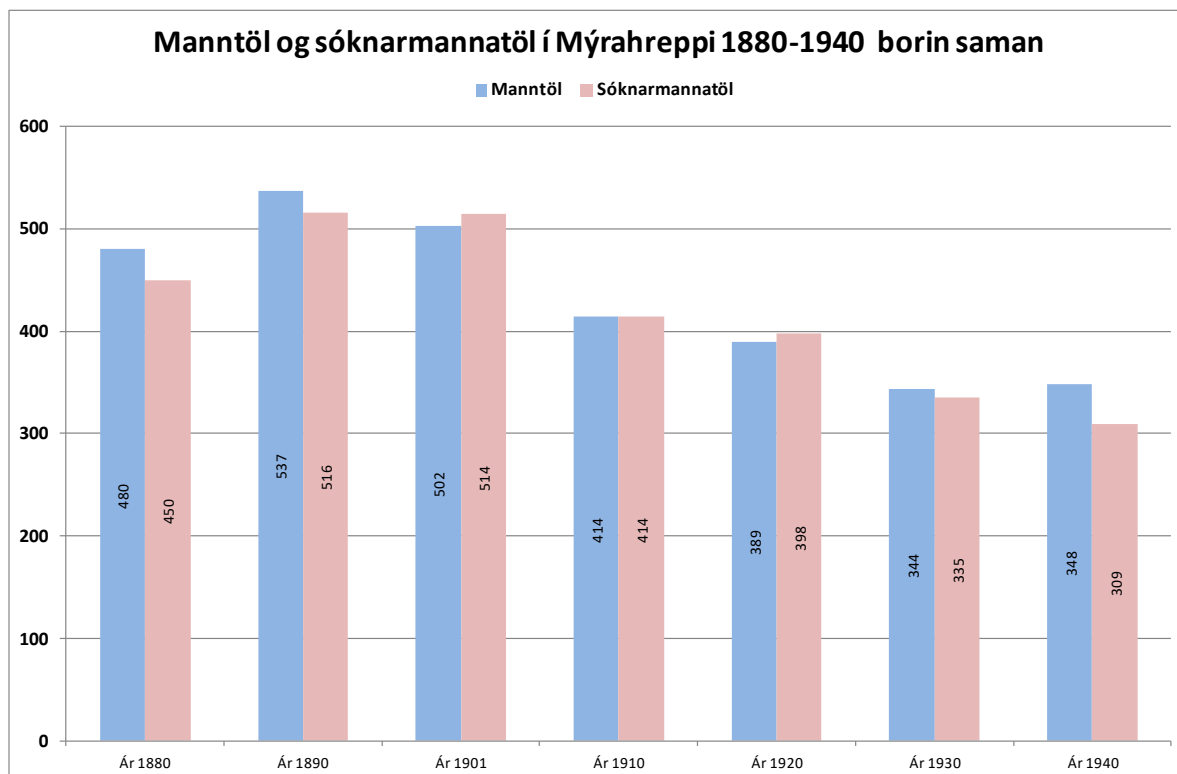

Súlurit 1 Manntöl voru tekin þau ár sem fram koma á súluritinu. Sóknarmannatöl sömu ára eru við hliðina. Séu þau lægri má ætla að fólk sé að heiman, e.t.v. við nám eða störf annars staðar. Sóknarmannatal 1880 var ekki skráð heldur hefur manntalið verið látið nægja. Manntal 1880 í vélrituðu formi er á lestrarsal Þjóðskjalasafns en aðrar tölur eru úr Hagskinnu þar sem mannföldi er skráður /prentaður eftir sóknun.

eru ekki alveg sambærilegar þar eð tölur voru ekki gerð eða miðuð við sama tíma ársins. Sóknarmannatölin miðuðust gjarnan við árslok og þá sem voru staddir á heimilunum en manntöl náðu til þeirra sem áttu lögheimili á manntalsstaðnum hvar sem þeir voru staddir. Manntalið 1880 var tekið 1. október en sóknarmannatalið 1881 var samkvæmt húsvitjun í febrúar 1881 svo dæmi séu tekin. Þessi munur hefur áhrif á aldur tiltekinn í frumritunum en í þessari skrá er aldur reiknaður með því að draga fæðingarárið (hins fundna fæðingardags) frá skráningarári frumritsins.

Árin eftir 1880 fór í hönd einhver versti harðindakafli síðari tíma Íslandssögu. Árið 1890 hafði landsmönnum í heild fækkað úr 72.445 í 70.927. Íbúatalan er svipuð í Mýrahreppi til 1887 og 1888 þegar talan tekur kipp um 37 manns, sem var meira en í flestum öðrum árum. Þannig er þá talan komin í 517 árið 1890 (úr 421 árið 1880).

Ekki þarf að fara mörgum orðum um það að íbúum sveita á Íslandi hefur farið fækkandi jafnt og þétt frá því á síðari hluta 19. aldar svo sem víðast annars staðar í heiminum.

⁵ Í Mýrahreppi voru þrjár kirkjusóknir. Þær mynduðu saman prestakallið Dýrafjarðarþing. Dýrafjarðarþing og Mýrahreppur eru þannig sama landssvæðið og eru notuð jöfnum höndum í þessum texta., sbr. kort á bls. 29-30.

Í Mýrahreppi náði fjöldinn hæst árið 1895, nær 600 manns. Um nokkurra ára bil var

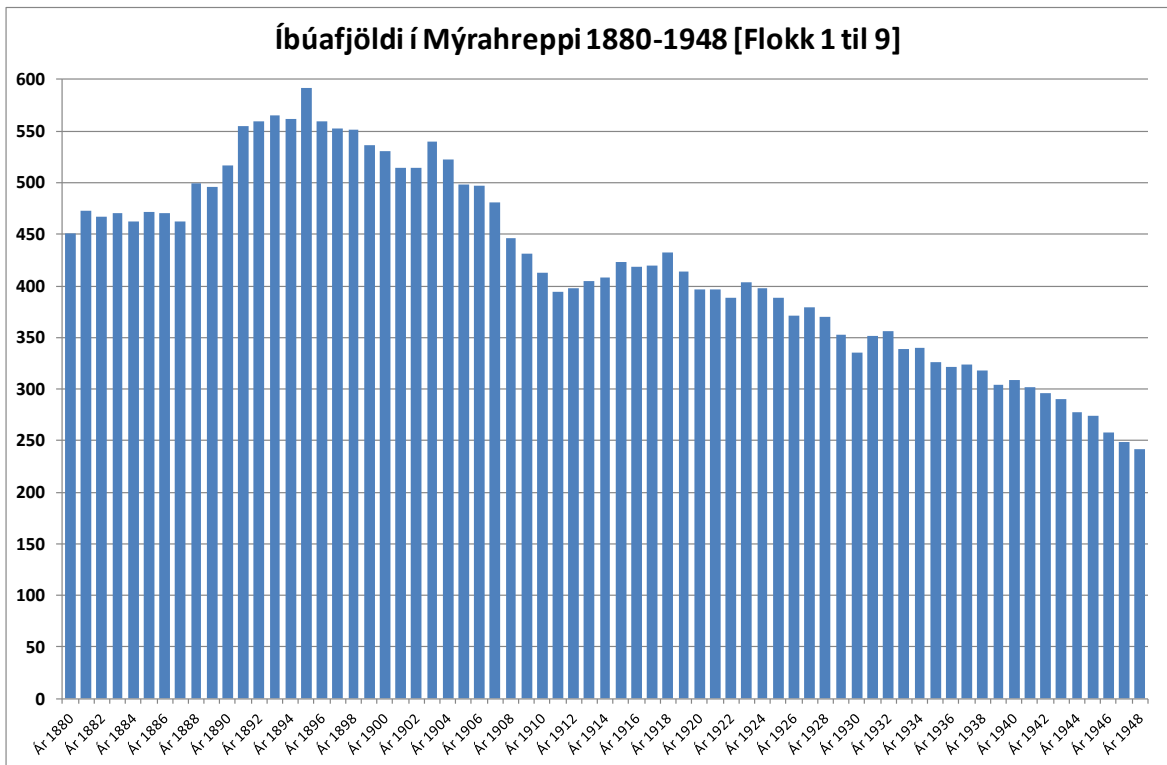

Súlurit 3 Hæst rís íbúatala/súla ársins 1895. Fimmtán árum síðar hefur íbúum fækkað um nætti 200 manns.

hann í kringum 550 en í lok þess tímabils sem hér er um fjallað var hann kominn niður í tæpan helming þess sem hæst náði.

Tala	Nafn	Stítt	Aldur	Formd.	Stítt
1	Þóttur	sonur			
	Jon Sakarielsson	Heiðandi	35	ja	
	Ingibjörg Jónsdóttir	Heiðandi	35	ja	
	Guðmundur Björgjónsson		8	nei	Þóttur
	Jónína Þórunn Jónsd.	Þóttur	7	nei	Þóttur
	Sigríður Þórunn Jónsd.	Þóttur	5	nei	
	Kristín Jónsdóttir	Þóttur	4	nei	
	Ingibjörg Jónsd.	Þóttur	3	nei	
	Þórunn Jónsdóttir	Þóttur	2	nei	

Mynd 2. Upphaf sóknarmannatals 1881 með hendi sr. Jóns Jónssonar (1829-1907, á Gerðhömrum 1870-1882 (Ísl. æviskr.III).

Íbúafjöldi er helsta birting farnaðar þjóðar. Samsetning íbúafjöldans með tilliti til aldurs, frjósemi, heilsufars og atvinnuþátttöku er meðal innri forsenda þróunar fjöldans upp eða niður. Þótt slíkt geti verið rannsóknarefni einstakra landa eða byggðarlaga verður það ekki gert hér heldur látið nægja að kanna skiptingu Mýrhreppinga í í helstu flokka sem lesnir verða úr sóknarmannatölum.

Fæddir og dánir

Sé árið 1888 skoðað sérstaklega og farið í prestspjónustubók Dýrafjarðarþinga (MinDýr), kaflann um innkomna og brottvikna í Mýrahreppi, sést að af hinum innkomnu eru 23 komnir úr Grunnavíkur- og Sléttuhreppum, 7 má kalla úr Ísafjarðardjúpi (Bolungavík, Eyrarhreppi og Súðavíkurhreppi) en 4 frá Þingeyri. Tuttugu og fimm þessara innkomnu eru að flytjast á Ingjaldssand, Sæból (13) og Brekku (12) en 9 dreifast á bæi í Mýrasókn (Lambadal, Hjarðardal, Bakka og Gemlufall).

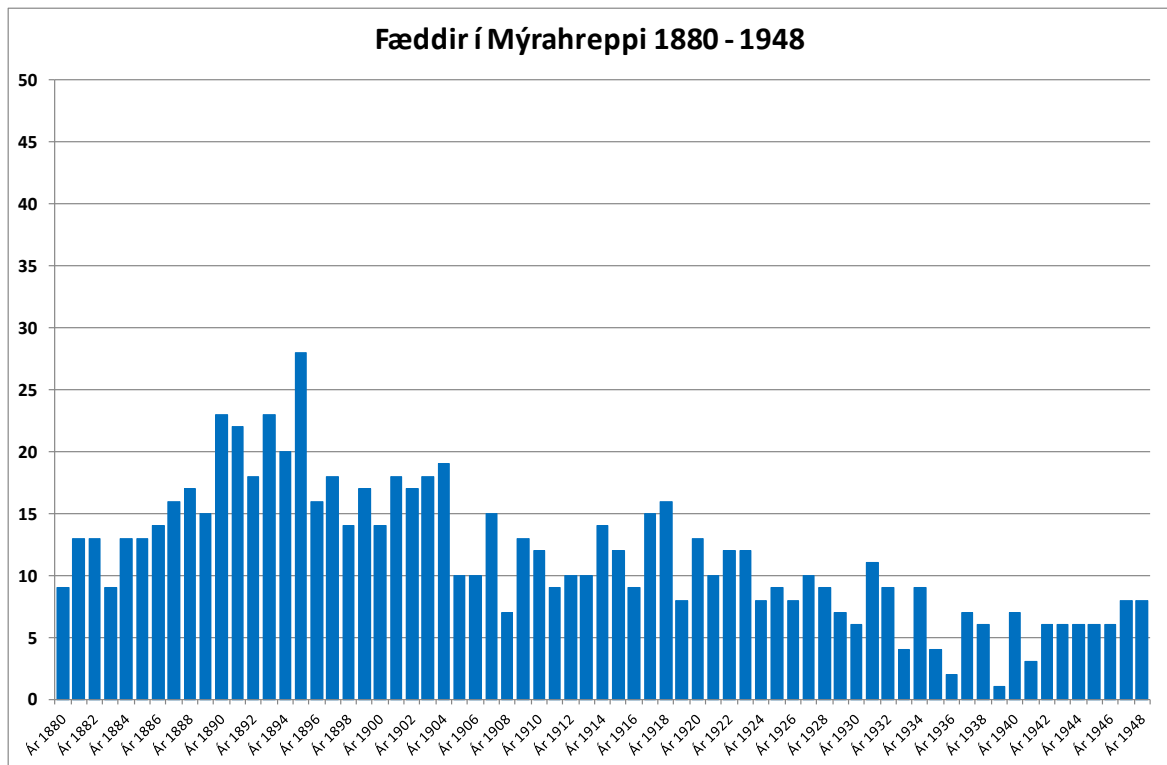

Súlurit 4. Fæddir í Mýrahreppi / Dýrafjarðarþingum 1880-1948. Fæðingatalan 1895 1895 er einstök en helst í hendur við hæstu íbúatöluna. Ath. að ekki er sami kvarði á súluritum).

Tala fæddra og dáiinna skiptir að sjálfsögðu ekki síður máli í þessu sambandi. Tala fæddra fór niður í 9 í prestakallinu 1883 en tosaðist upp á næstu árum í um 15 á ári en fór svo allra hæst í 28 fædd börn árið 1895

Dánartölur

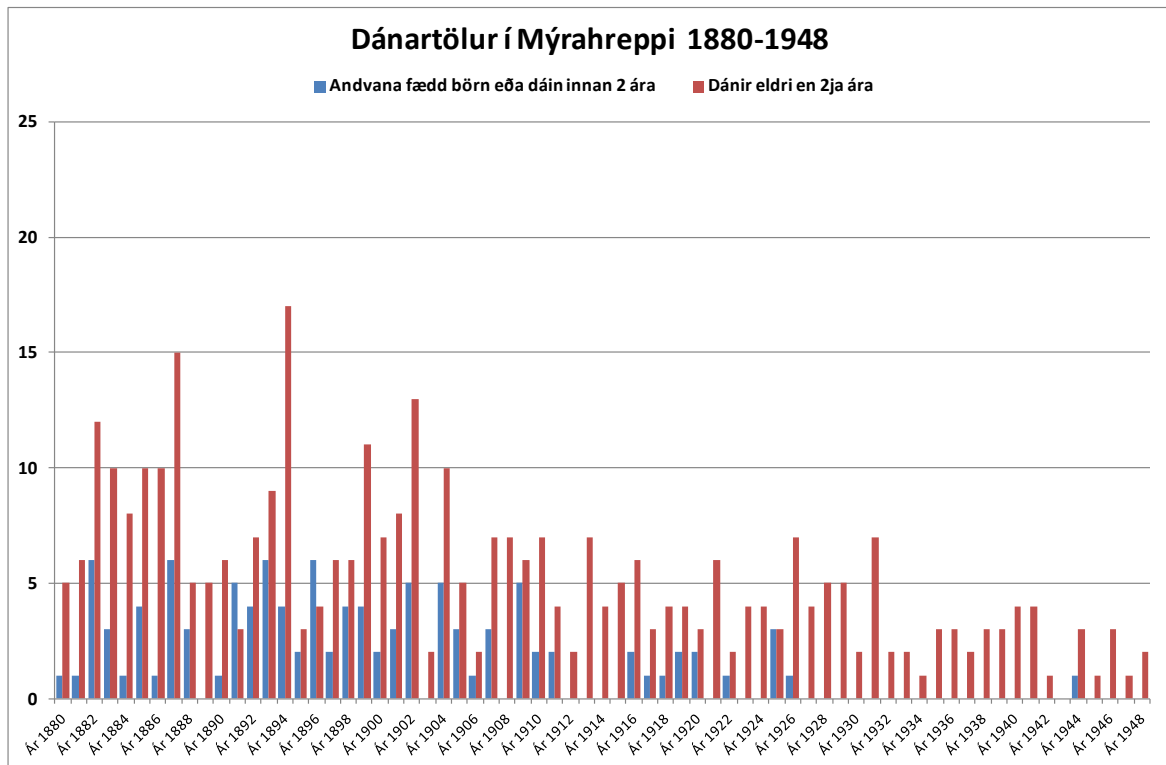

Súlurit 7. Þau ár sem dánartala fullöðinna fer í eða yfir 10 ná til aldamóta. Ungbarnadauði er úr sögunni eftir 1926. Ath kvarða.



Mynd 3. Mynd úr eigu Unu Gísladóttur frá Mýrum. Líklega húskveðja Maríu Bjarneyjar Sigmundsdótturr 6. janúar 1870 - 25. apríl 1960. Líkvagninn er jéppinn á Gemlufalli, í 171, sem Jónína Jónsdóttur, fyrsta meiraprófskona landsins, átti.

Fólksflóttinn úr sveitum landsins

Vesturfara

Sé enn fremur litið til flóttans úr landinu til Ameríku á umræddum tíma eru tölurnar skv súluriti:

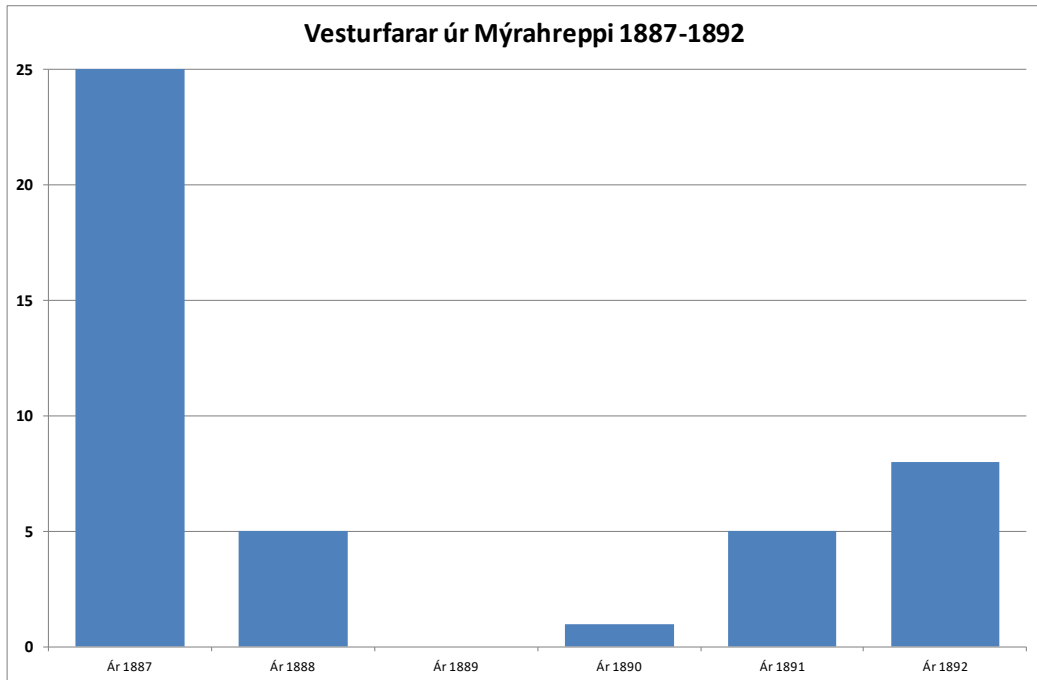

Súlurit 8. Aðeins einn vesturfari annar úr Mýrahreppi en þessir sem súluritið sýnir er skráður síðar (1914).



Mynd 4. Magnús Albert Eiríksson, hálfbróðir sr. Eiríks, afkomandi vesturfara frá Frakkastíg í Rvk. Mynd frá 2008, AE. Móðirin Shirley Arlene Dagbjartsdóttir úr Bolungarvík einnig vesturfari.

Innkomnir og brottviknir til og frá Mýrahreppi 1880-1895

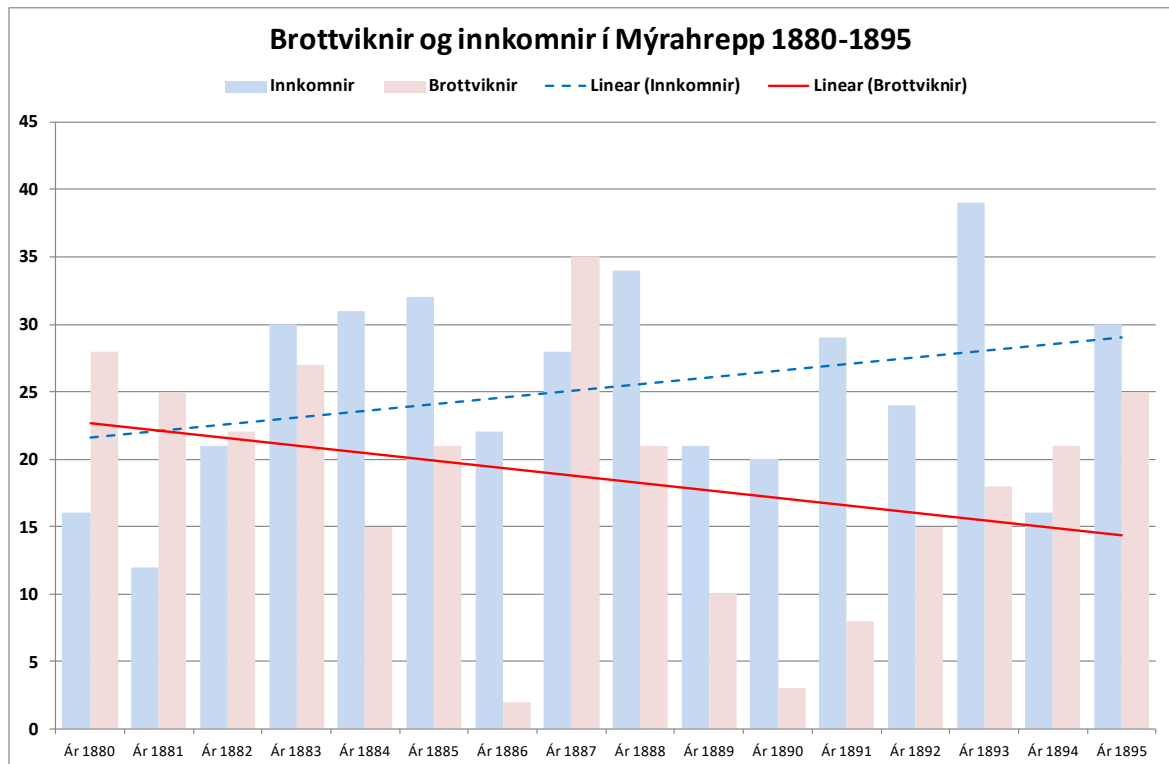

Súlurit 9. Árabilið 1880-1895 er líklega helsta vaxtarskeið Mýrahrepps, Innkomnum fjölgar, brottviknum fækkar.



Mynd 5 Hvalstöðin í fullum rekstri í Höfðaðda (Myndasafn Reykjavíkurborgar).



Mynd 6. Lítil ummerki hvalstöðvar í Höfðaodda (Framnesi) hundrað árum seinna eða svo (2010).



Mynd 7. Gil (Glóra, gult hús) Neðri-Hjarðardalur (Bakki) og Fremstuhús (rautt þak) 2010.

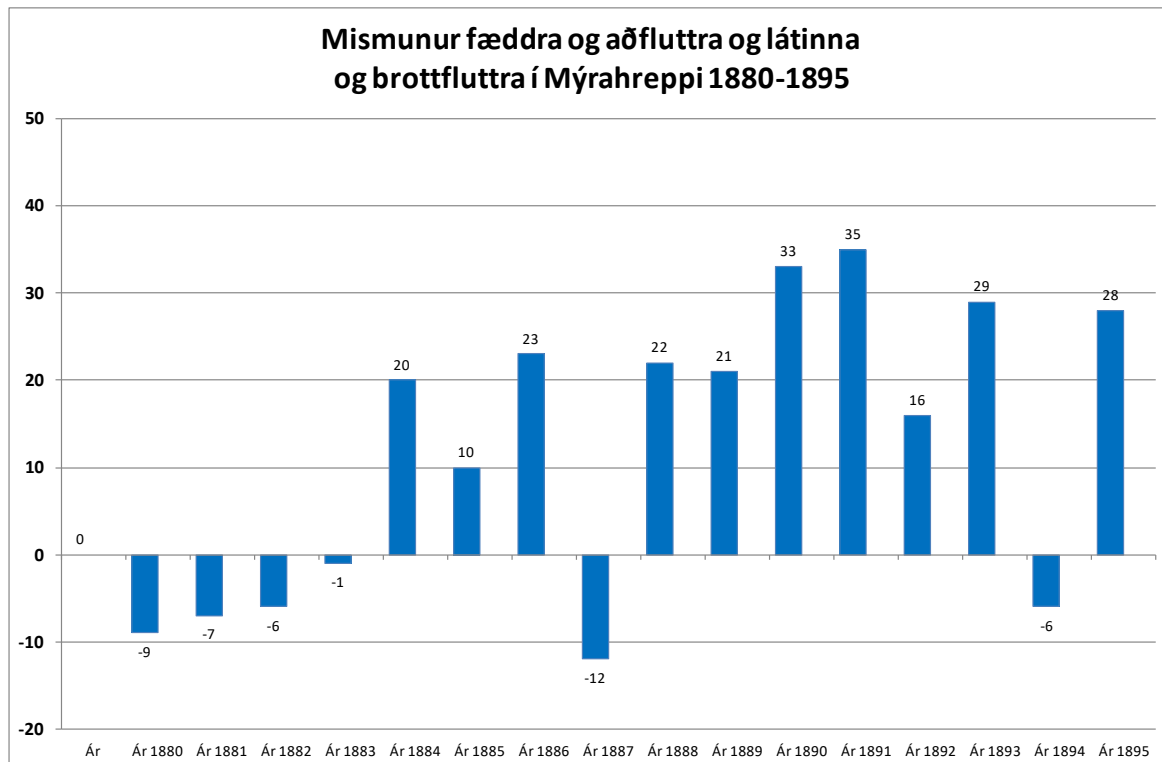

Súlurit 10. Mesta fækkun í Mýrahreppi á árabílinu 1880-1895 var árið 1887 þegar 25 Mýrhreppingar fluttu til Ameríku. Mesta skráð fjölgun varð 1891, 35 manns, sbr. texta kaflans.

Ef búið væri til hugtakið íbúajöfnuður gæti það merkt hversu íbúatala frá einum tíma til annars væri nálægt því að vera jöfn. Þá væru annars vegar fæddir og aðfluttir en hins vegar dánir og brottviknir. Samkvæmt þessu grafi var jöfnuðurinn í Mýrahreppi neikvæður um 9 íbúa árið 1880 og fjögur ár í röð um þær mundir. Árið 1884 verður breyting á þegar jöfnuðurinn verður jákvæður um 20 íbúa og áfram næstu ár til 1887 þegar 26 Mýrhreppingar flytja til Ameríku. Árið 1894 er einnig fækkun en það ár látast 17 Mýrhreppingar eldri en tveggja ári til viðbótar við þá fjóra sem létust innan tveggja ára aldurs. Einhver skæð drepsótt hlýtur að hafa gengið og verður upplýsinga um hana aflað síðar.



Mynd 8. Grænanes, nýbýli í ábúð um skamma hríð um 1960.

Mýrahreppur og Þingeyrarhreppur.

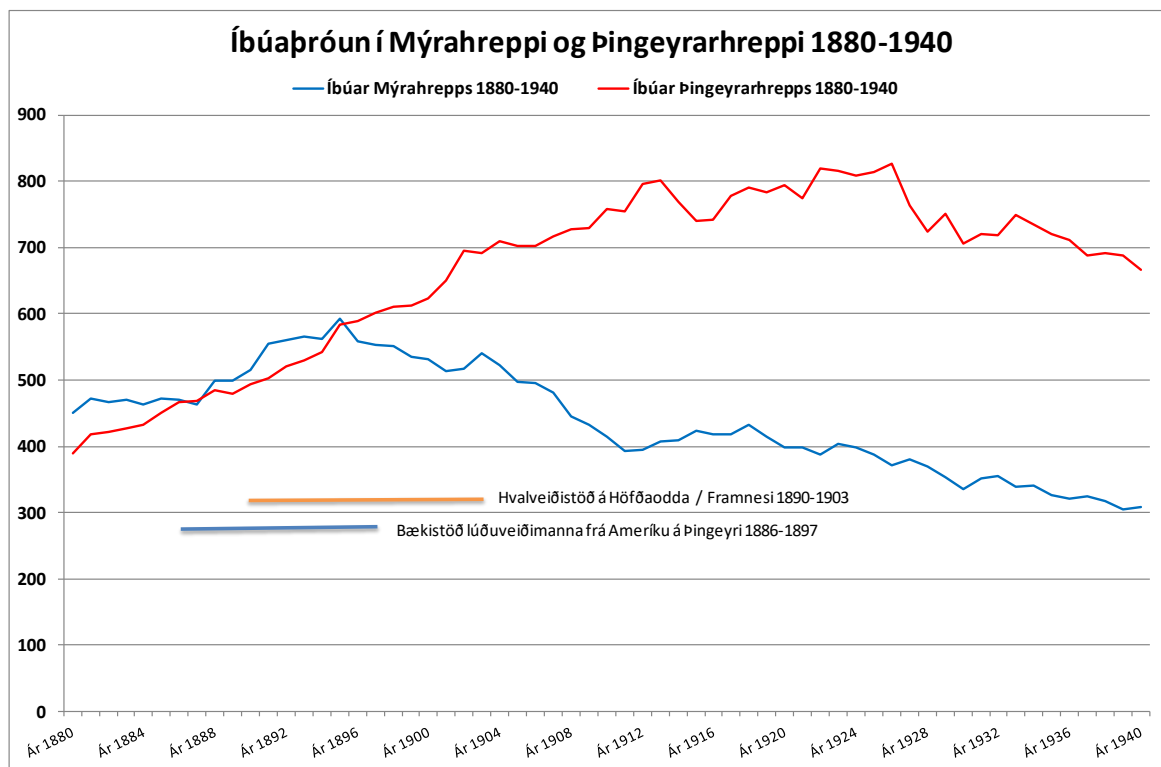

Línurit 1. Skil með hreppunum, vöxtur Þingeyrar og Haukadals, verða skömmu fyrir aldamótin 1900.

Nærtækt er að bera saman þróun mannfjölda í Mýrahreppi og Þingeyrarhreppi. Um 1880 er Mýrahreppur fjölmennari sem nam um 80 íbúum. Fjöldinn var svo til jafn um 1890 en síðan dró aftur sundur til 1896 að Þingeyrarhreppur fer fram úr í eitt skipti fyrir öll þegar íbúatalan er sem næst 600 í báðum hreppunum.

Þessi tímamót má vafalítið rekja til þilskipaútgerðar / skútuvaldar. Hún flutti útgerð frá arabátum útvegsbænda til þeirra sem gátu útvegað eða áttu fjármagn til þessarar dýrari útgerðar. Slíka aðila var frekar að finna í kringum verslunarstaði fjarðanna eða í kaupstað eins og á Ísafirði. Þannig hófst vöxtur þorpanna á Vestfjörðum fyrir alvöru. Veiðar upp við eða frá landsteinum fluttust á haf út.

Tvenn önnur atvinnustarfsemi tengdist Dýrafirði með sterkum hætti á síðustu áratugum 19. aldar og um aldamót, lúðuveiðar Ameríkumanna frá nýja Englandi með aðalbækistöð héraðs á Þingeyri og hvalstöð og hvalveiðar Norðmanna frá Höfðaodda Mýrahreppsmegin.

Meðfylgjandi línurit bendir ekki til þess að þessi starfsemi hafi haft mikil áhrif á mannfjöldaþróun í firðinum enda starfsmenn flestir aðkomnir. Þó má gera því skóna að starfræksla hvalstöðvarinnar hafi eitthvað seinkað mannfækkun í Mýrahreppi. Síðari hluta hvalveiðitímans er þó ekki að sjá neina viðspyrnu mannfækkunar í hreppunum. Á hinn bóginn bendir flest til þess að sjóndeildarhringur Dýrfirðinga hafi víkkað til muna á þessum árum og ýmisleg lífsgæði aukist. Þekkt er innreið gúmmístígvéla með Ameríkönunum.

Varðandi heildarþróun mannfjölda í Mýrahreppi fyrstu áratugi 20. aldar má gera sér í hugarlund að aðdráttarafli þorpsins á Þingeyri, annarra þorpa og Ísafjarðar hafi haft meira vægi en aðrir landshlutar og Reykjavík. Þegar hins vegar einnig fer að fækka á Þingeyri (milli 1920 og 1930) er áhrifa höfuðborgarsvæðisins farið að gæta meira og þá ekki síst á yngra fólkið á barneignaldri.



Mynd 9. Gemlufall, neðri bær, í eyði kominn á myndartíma um 1975



Mynd 10. Gemlufall, efri bær með þremur viðbyggingum. Gafli á nýju húsi til vinstri. Mynd frá um 1975.

Samsetning íbúa Mýrahrepps

Skráning sóknarprestanna á stöðu íbúa / heimilisfólks gefur færri á vissri flokkun. Eftirfarandi varð smám saman til við innslátt gagnanna. Ýmisleg nákvæmari flokkun hefði einnig komið til greina en við þetta verður látið sitja (að sinni).

Húsbændur eru þeir taldir sem prestarnir raða nr. 1 á heimili og er sú staða látin ná

Tafla 1

1 Húsbændur
1,1 Ráðsmenn og konur
2 Ættingjar og vandamenn
3 Fóstur- og tökubörn
4 Vinnufólk
5 Skjólstæðingar
6 Húsfólk
7 Lausafólk
8 Tómt húsfólk
9 Starfsheiti

til tómt húsmanna og einsetumanna jafnt sem annarra sem raðað er í fyrsta sæti. Ekkjur raðast alloft í þetta sæti en eru þar oftast stutt þótt dæmi séu annars.

Alls teljast húsbændur í þessum skilningi um 320 í Mýrahreppi á þessum tíma, 1880-1948. Húsfreyjur teljast að jafnaði heldur færri þó að kæmi fyrir á milli 1880 og 1890 að þær væru fleiri en húsbændurnir. Sjóslýs og lát af barnsförum voru helstu ástæður þessa munar. Þrisvar sinnum teljast húsfreyjur og húsbændur jafn mörg. Ráðsmenn og ráðskonur eru flokkuð sérstaklega og reynast vera á bilinu 1-8 öll árin.

Fjöldi húsbænda er samkvæmt þessu jafn og fjöldi heimila.

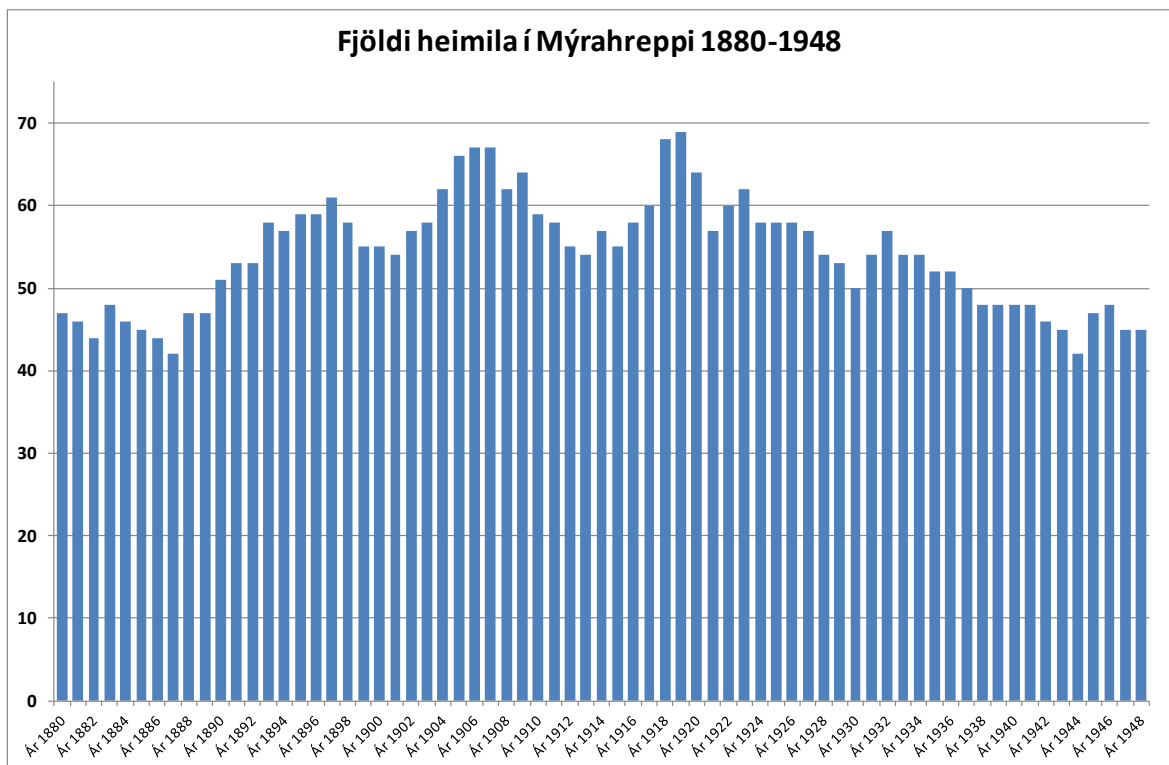

Súlurit 11. Fjöldi heimila breytist dálítið öðruvísi (hægar) en fólksfjöldinn um tíma. Heimilisfólki fækkar örar.

Heimili, húsbændur og hjú

Fræðimenn hafa velt fyrir sér fjölda og hlutföllum vinnufólks í bændasamfélagi fyrri alda. Af því tilefni er hér slegið fram nokkrum athugunum á samsetningu heimilsfólks á tímum margnefndra sóknarmannatala.

1. Húsbændur

Daglegt líf á Íslandi, kjör fólks, hamingja jafnt og erfiði á 19. öld var í aldagömlu ytra fyrirkomulagi. Sá rammi fólst meðal annars í skiptingu alþýðu manna í bændur og vinnufólk. Grunneining tilverunnar var býlið, bóndabærinn, jarðnæðið. Sá sem átti eða leigði þriggja hundraða land eða stærra var bóndi.⁶

Til húsbænda eru taldir húsbóndinn, húsfreyjan og börn þeirra beggja eða hvors um sig frá því fyrir hjónaband eða úr fyrra hjónabandi. Ráðskonur og ráðsmenn eru skilin frá í aukaflokkinn 1,1. Undir ættingja falla einkum foreldrar húsbænda, tengdabörn og barnabörn, stjúpar, stjúpur og stjúpbörn þeirra.

Fram undir árin 1895-1896 virðist meðalhlutfall húsbænda og barna þeirra vera nálægt 45% af heimilisfólki á heimilum / bæjum hreppsins. Tökubörn og ættingjar eru um

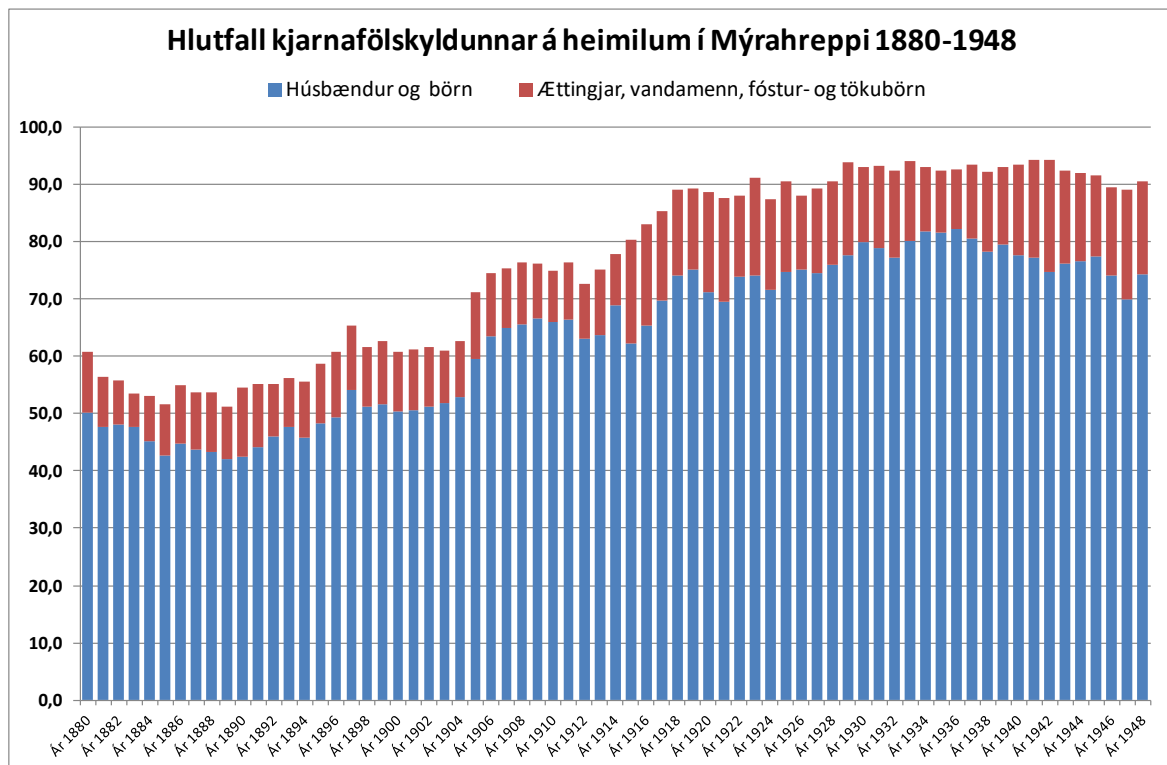

Súlurit 12. Kjarnafjölskylda, húsbændur og börn þeirra, er hækkandi hlutfall fólks á heimilum fram um 1936 en lækkar þá heldur (úr 80>70%) en hlutfall ættingja og tökubarna helst svipað.

10% alveg fram undir 1915. Fjölskylda bændahjónanna fer hins vegar yfir 50% fyrir aldamót og tekur annað stökk á stuttum tíma í kringum 1910 eða upp í um 60%. Við lok tímabilsins er hlutfallið komið í nálægð við 75%. Annað heimilisfólk, ættingjar og tökubörn eru um 15% og eru þá eftir um 10% fyrir aðra. Árið 1906 var rétt rúmur fjórðungur (27%) heimilisfólks á

⁶ Sbr. Píningsdóm frá 1490.

Mýrum húsbændur og börn en tveir þriðju (73%) vinnu- húsfólk og aðrir. Í Miðhlíð, tómtúsinu næst við Mýrar, voru ekki aðrir á heimilinu en fjölskyldan, 100%.

2. Ættingjar og vandamenn

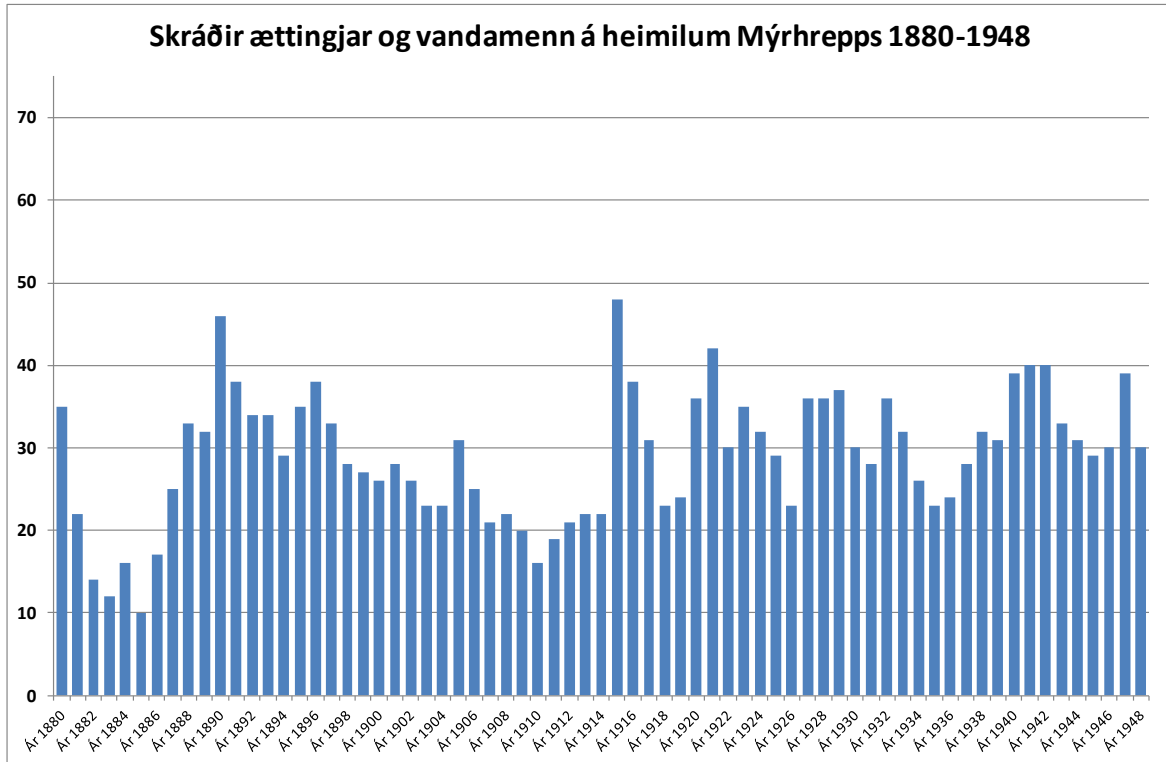

Súluarit 13. Nokkuð var á reiki í skráningu prestanna hvenær þeir skráðu sóknarbarn sem ættingja á heimili eða sem vinnufólk (eða annað). Ef til vill hefði einnig mátt hafa flokkinn "vandamenn" til viðbótar en þeir sem komu til greina í þann flokk voru skráðir sem ættingjar.

Heimili 19. aldar voru með annarri samfélagsþjónustu elliheimili síns tíma. Feður og mæður húsbænda voru yfirgnæfandi hluti ættingja í sóknarmannatölum. Nokkuð er um að börn húsbænda dvöldu tímabundið á heimilum foreldra eftir að hafa misst maka eða átt börn utan hjónabands. Ógift eða ókvænt systkini húsbænda eru mörg á skrá og er þá ýmist að þau eru skráð sem vinnufólk eða systkini. Vafalítið hefur þetta verið misjafnt eftir tíma og prestum.

3. Fóstur- og tökubörn

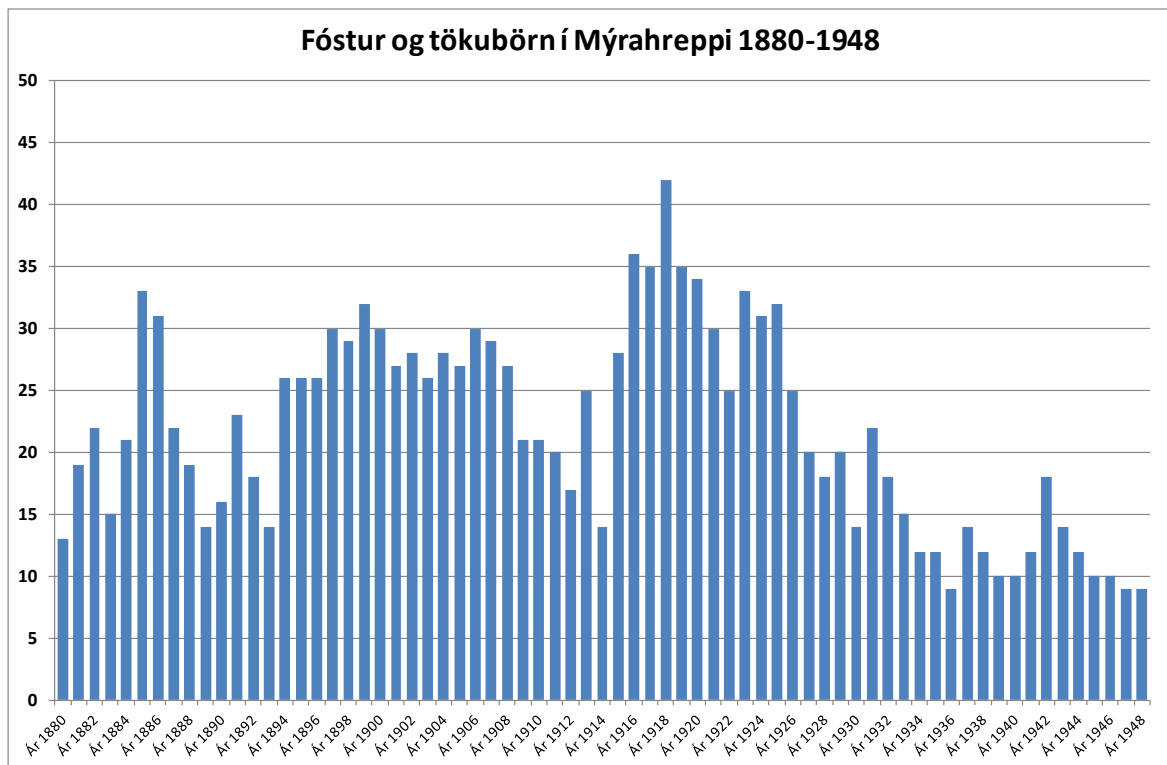

Súlurit 14. Aðeins þrisvar fer fjöldi tökubana í Mýrahreppi niður fyrir 10 á árabílinu 1880-1948. Nokkuð er um það að börn innan við fermingu (= < 14 ára) eru skráð sem vinnufólk. Ekki var farið út í það að færa slík tilvik á milli flokka í skráningunni.

Óskyld börn á heimilum hafa ýmist skráða stöðu tökubarna, uppeldisbarna, fósturbarna, ómaga eða sögð á sveitarframfæri og er í þessari flokkun ekki gerður greinarmunur á þeim. Vafalítið hafa fóstur- og uppeldisbörn staðið heimilisfólki nær en tökubörn og ómagar. Nokkur dæmi valin af handahófi eru rakin hér á eftir.

Á fyrsta ári heildarskrárinnar (1880) eru 12 tökubörn skráð. Fremst þeirra eftir stafrófsröð er Gróa Bjarney Guðmundsdóttir, 5 ára í Hjarðardal I. Hún deyr 28. júlí 1882, skv Íslendingabók, en er ekki skráð látin í kirkjubókina (MinDýr). Hún er aðeins eitt ár á Mýrhreppingaskrá en sögð (Ísl.b.) dóttir Ástríðar Jónsdóttur (19.4.1839-22.7.1918). Ástríður er vinnukona í Mýrahreppi á árunum 1880-1890, eitt eða tvö ár á hverjum bæ.

Guðbjartur Guðbjartsson (10.6.1872-27.10.1954) tökupiltur á Bakka I, 1880, sonur Guðbjarts Björnssonar (19.12.1842-31.10.1928) og Maríu Magnúsdóttur (3,2,1834-2,5,1879), hjóna á Læk. María deyr 1879 frá 8 börnum. Heimilið á Læk er móðurlaust 1879 en með þrjár vinnukonur. Guðbjartur eldri, heimilsfaðirinn á Læk, er á Höfða í nokkur ár eftir 1883 og þangað er Guðbjartur yngri kominn til hans og skráður "barn hans" næstu 5 árin. Eftir það er hann vinnumaður á Gerðhömrum og Ingjaldssandi þar til hann hverfur úr tali 1898. Samkvæmt Íslendingabók var Guðbjartur yngri síðar á ævinni yfirvélstjóri á varðskipum.

Guðný Jónsdóttir (2.1.1874-10.1.1949). Tökubarn á Sæbóli I, fædd á Kotnúpi, yngst margra systkina. Hún er aðeins 3 ár í Mýrahreppi, langömmusystir Aðalsteins Eiríkssonar. Ekkert er um ævi hennar í Ísl.b. og ekkert veit AE um hana. Foreldrarnir voru Þórdís Egilsdóttir (26.9.1837-24.10.1894) og Jón Ólafsson (6.10.1831-7.4.1875), hjón á Kotnúpi.

Hákon Jón Sigmundsson (23.4.1880-24.7.1953), tökubarn á Felli I, er skráður tökudrengur í tvö ár (1881-1882) en eftir tveggja ára eyðu í talinu er hann hjá foreldrum

Tökubörn	
Árafjöldi í tali	Nafnafjöldi
1	95
2	36
3	32
4	21
5-9	55
10-14	31
15-20	19
21-24	1
25-41	1

Tafla 2. Fjöldi tökubarna í talinu telst vera 318. Langflestir eða 116 eru aðeins eitt ár skráðir en sumir allt upp í 25-30 ár. (Fyrsta talning óstaðfest eða endursk.)

sínum (undir að vísu nafninu Jón Guðmundur Sigmundsson) Sigmundi Jónssyni og Sigríði Sakaríasdóttur þau 5 ár sem hann er í talinu. Við fæðingu snáðans eru foreldrarnir vinnuhjú á Mýrum. MinDýr er með fæðingardagsetninguna 16.4.1880. Samkvæmt Íslendingabók varð Hákon húsasmíðameistari á Ísafirði.

Jón Janusson (28.12.1867 - 11.12.1937) er 12 ára tökubarn í Ytri-Lambadal 1880, bróðursonur húsbónda, Bergþórs Jónssonar. Skráður ættingi 1881, fósturbarn næstu tvö ár og síðan vinnumaður þar til hann fór frá Meira-Garði til Ameríku 1887 og gerðist bóndi þar. skv. Ísl.b. Hann var fæddur í Melgraseyrarsókn / Kirkjubólssókn skv. manntali 1880.

Magnfríður Sigríður Sigrúardóttir (14.1.1879 - 9.4.1958) Tökubarn á Gemlufalli 1880 til 1892 Þá vinnukona víða í innsveitinni og á Gili 1901. Ráðskona á Þingeyri 1930, húsfreyja á Þingeyri og Hafnarfirði. Móðir Kristjana Jónsdóttir (20.12.1849 - 24.6.1932). Magnfríður er síðast í

sóknarmannatali 1910 og þá skráð lausakona. Engar upplýsingar eru um móðurina í Ísl.b. og hana er ekki að finna í sóknarmannatali Dýrafjarðarþinga.

Margrét Jónsdóttir (1.7.1879-24.12.1943 (?)). Íslendingabók segir að hún (stúlka/kona fædd þennan dag) hafi sennilega verið tökubarn á Klukkulandi 1880. Telur hana síðan vinnukonu í Hjarðardal og ráðskonu á Bíldudal 1930, síðast búsetta í Bót á Bíldudal. Foreldrar stúlkunnar sem fæddist 1. júlí 1879 voru skv. kirkjubók Jón Teitsson og Kristín Jónsdóttir, hjú á Mýrum, 1. brot beggja. Íslendingabók segir móðurina vera Kristínu Jónínu Jónsdóttur (23.5.1854-27.5.1920). Samkvæmt sóknarmannatölunum á hún langan feril (33 ár) í Mýrahreppi, síðast í Ytri-Húsum sem bústýra til dánardags en annars löngum vinnukona. Jón Teitsson var fæddur 27.5.1840, dáinn 22.4.1902, skv. Ísl.b. en 21. apríl skv. kirkjubók Sandaprestakalls. Þá (á dánardegi) sagður bóndi á Bakka í þeirri sveit. Hann er síðast í sóknarmannatali Dýrafjarðarþinga 1900 í Botni II húsbóndi með konu sinni Sigríði Guðmundsdóttur.

Ferill lausaleiks barnsins og tökustúlkunnar Margrétar sýnist auðrakinn í sókarmannatalinu. Hún er þrjú fyrstu árin á Klukkulandi en síðan á Ingjaldssandi samtíma föður sínum og stöku sinnum síðan með móður fram til fermingar að hún er skráð vinnukona á bæjum í innsveitinni, þar á meðal í Hjarðardal. Hún er síðast í sóknarmannatali prestakallsins 1902, ómagi á Gemlufalli II. Hún finnst hvorki látin né burtvikin árið eftir eða næstu ár og ekki heldur innkomin í Sandaprestakall. Hvort hún hefur farið í Arnarfjörð og til Bíldudals hefur ekki verið kannað en heldur hefur ræst úr fyrir henni, ómaganum á Gemlufalli, ef hún er orðin ráðskona á Bíldudal 1930. Ekkert er nema gott um það að segja.

Mikkalína Guðrún Guðbjartsdóttir (26.10.1869-1910), systir Guðbjarts Guðbjartssonar sem fyrr var nefndur. Hún var 10 ára tökubarn á Læk 1880 og síðan með föður sínum, hans barn, á Höfða III, eitt ár léttastúlka í Meira-Garði en annars heima á Höfða eða vinnukona á bæjum útsveitarinnar, kann fræðin sín laklega til fermingar og hverfur úr kallinu 1893. Á þá eftir 17 ár ólifuð, hluta þeirra a.m.k. húsfreyja í Vestur-Botni í Sauðlauksdalssókn (Manntal 1901).

Ólafía Guðrún Búadóttir (25.1.1878-2.4.1936) er tökubarn í Fremstuhúsum 1881-1883 og einungis þau þrjú ár í prestakallinu / sóknarmannatalinu. Hún fluttist til Ameríku 1887 (Ísl.b.).

Soffía Jónsdóttir (27.7.1877-1948) var tökubarn í Innri-Lambadal 3-4 ára 1880-1881 og vinnukona í Alviðru árið áður en hún fór vestur um haf frá Bolungarvík 1893. Hún er einungis þessi þrjú ár í talinu. Móðir hennar skv. Ísl.b. var Konkordía Rósinkransdóttir (28.10.1848-17.5.1898). Hún kemur ekki fram í sóknarmannatölum Dýrafjarðarþinga a.m.k. ekki eftir 1880.

Þá eru ótalin tvö tökubörn ársins 1880 í sóknarmannatalinu, systkini áður talinna Guðbjarts og Mikkalínu, börn Guðbjarts ekkils á Læk 1879. Valgerður Margrét (5.7.1877-5.11.1965) er skráð tökubarn í Meira-Garði og á Sæbóli I 1880-1882 en eftir það hjá föður



Mynd 13. Fjóra Haraldsdóttir í heyskap við hlöðuna á Haukabergi / Ytri húsum.

sínum á Höfða í 6 ár. Þá léttastúlka í tvö ár í Minna-Garði. Vinnukona frá og með 15 ára aldri á Hálsi, Hrauni og Brekku. Hverfur af skrá 1904 en hafði þá verið helmingur af vinnu- og húshjónum í 4 ár á Hrauni, gift Jóhannesi Evgen Guðmundssyni. Þórarinn Sigurður (17.10.1874-7.1.1905), fjórða tökubarnið frá Guðbjarti er ómagi og

tökudrengur á þremur bæjum 1880-1884. Síðan er hann hjá föður sínum í tvö ár á Höfða. Þá hverfur hann af skrá en kemur sem vinnumaður 1892 og er síðast húsmaður með konu sinni í Hólakoti 1894 en hverfur eftir það.



Mynd 12. Gerðhamrar.

4. Vinnufólk

Þeir þegnar þjóðfélagsins sem ekki náðu því að teljast bændur urðu að gerast

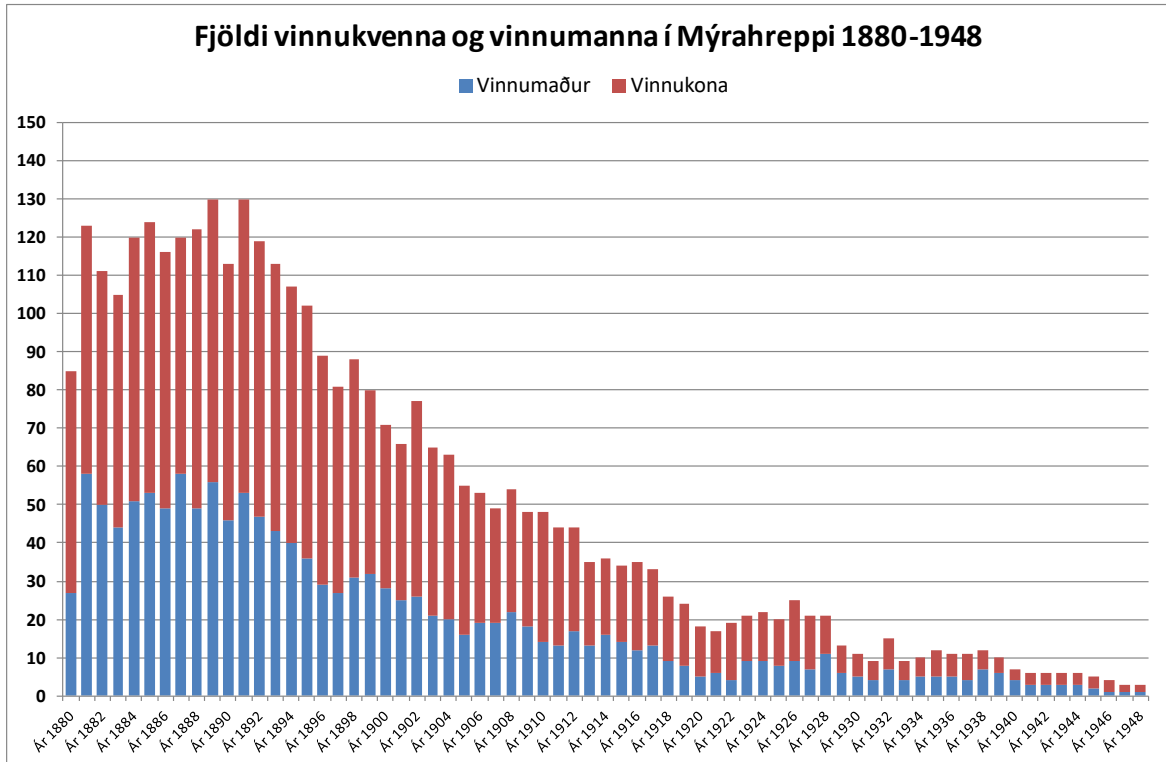

Súlurit 15. Skráðu vinnufólki fækkar jafnt og þétt frá árunum 1890-92. Fyrirvara verður að gera vegna misræmis í skráningu og þar með talningu á börnum hjóna, ættingjum, vinnufólki og tökubörnum. Líklega er eitthvert misræmi eða ónákvæmni í þessari framsetningu en ólíklegt að það skekki heildarmyndina til muna. Munurinn á 1880 (mantali) og 1881 (sóknarmantali) er athyglisverður í því sambandi. Ath. skala..

vinnuhjú hjá bændum ekki skemur en eitt á í senn í vistarbandi sem kallað var. Húsbóndi hafði skyldur við vinnufólk sem gat kært hann til hreppstjóra ef hann stóð ekki við skyldur sínar með fæði og húsnæði og jafnvel klæði. Algengt var að vinnumenn fengju að hafa kindur á fóðrum búsinns upp í kaup. Hvorki vinnuhjú né bændur máttu yfirgefa bæi sína án leyfis yfirvalda. Bóndi gat sent vinnumenn sína í vinnu hjá öðrum til sjós eða lands og tekið aflahlut eða kaup til sinna þarfa. Árið 1880 eru í Núpssókn 8 vinnumenn og 17 vinnukonur, alls 25, á 9 heimilum. Ef efnaleg velsæld heimila væri mæld í fjölda fólks í þessari stöðu væri hennar helst að leita á Gerðhömrum og á Núpi.

Á Núpi eru eingöngu vinnukonur⁷ en auk skráðra vinnukvenna er skráður vinnupiltur 17 ára og léttadreggur 12 ára.⁸

⁷Eftirfarandi klausu er að finna í uppsláttarsafninu Wikipedia:

Algengast var að fólk væri eingöngu vinnuhjú á unga aldri en stofnaði síðan bú ef það fékk leigt jarðnæði og gengi þá í hjónaband. Hins vegar var það hlutskipti margra, sérstaklega kvenna, að vera í vinnumennsku ævilangt. Flestir íslenskir bændur voru [leiguliðar](#) en þó var ekki [bændaánaud](#) á Íslandi og ekki hægt að skylda bændur til að búa áfram á leigujörð sinni lengur en eitt ár í senn. Sama gildi um vistarbandið, enginn var skyldugur að vera hjá sama bónda lengur en eitt ár í senn.

Ísland er sérstakt vegna þess hve stór hluti þjóðarinnar bjó í ófrjálsu einlífi vinnumennskunnar eða að jafnaði um 25% landsmanna alla 19. öldina sem var hæsta hlutfall í [Evrópu](#).

⁸ Tilefni þessarar skráningar eða afritunar sóknarmannatals Dýrafjarðarþinga er Núpsskóli og aðsókn að honum fyrstu árin. Núpsskóli var stofnaður með fundarsamþykkt safnaðar Núpssóknar og af þeirri ástæðu er sjónum frekar beint að Núpssókn en hinum um sumt.

Fyrst í stafrófi vinnukvenna er Elísabet Bjarnadóttir 1851, 29 ára.⁹ Hún er vinnukona tvö næstu ár á Núpi og Arnarnesi. Árið eftir er hún gift vinnumanninum Ívari Arnfinni Einarssyni og þau skráð vinnuhjón á Rana, hjáleigu Núpsjarðarinnar. Árið þar á eftir eru þau húshjón á Núpi og þá húsfreyja á Kotnúpi. Þar er hún húsfreyja til 1919 en síðustu 6 æviárin er hún hjá syni sínum í Álfadal, skráð sem ættingi þau ár í þessu tali.

Guðbjörg Bjarnadóttir 1834 er vinnukona 46 ára á Núpi. Seinna í þrjú ár á Gerðhömrum en aftur á Núpi til 1895, 61 árs. Þá hverfur hún af skrá e.t.v. til heimasveitar sinnar, Álftamýrarsóknar, Lokinhamra þar sem hún var áður en hún kom að Núpi. Hún deyr 27.10.1912. Ekki er að sjá að hún hafi gift eða eignast afkomendur.

Halldóra Bjarnadóttir 1812 er 68 ára á Núpi 1880, vinnukona. Hún er ómági á Rana og Núpi næstu þrjú ár en síðast ættingi á Kotnúpi, blind og vitskert. Skv. Íslendingabók hafi hún verið húsfreyja á Hofi, Sandasókn 1845 en húsfreyja á Kotnúpi segir einnig en án ártals. Dánardagur 13.1.1889 sem kemur heim við sóknarmannatalið.

Jóhanna Einarsdóttir 1838 er 42 ára vinnukona á Núpi 1880. Í Ísl.b. segir af henni á Hofi, Sandasókn, 1845 og vinnukonu á Núpi 1860 (22 ára). Hún er vinnukona á Rana og Núpi a.m.k. frá 1880 til 1890 og er þá í burtu úr prestakallinu í þrjú ár en kemur aftur vinnukona að Kotnúpi til 1895 (67 ára) að skráning hennar breytist í "ættingi" uns hún er síðast á skrá

1930 í Álfadal, dain 30.3.1931.

Sigríður

Bjarnadóttir 1850 er í tvö ár vk. á Núpi 1880-1881. Fleira segir ekki af henni í Dýrafjarðarþingum en í Ísl.b. er hún sögð húsfreyja á Ísafirði, dain 12.7.1882.

Sigurborg

Sveinsdóttir 1849. Ferill hennar eins og hann er

Row Labels	1880	1881	1882	1883	1884	1885	1886	1887	1888
☐ Sigurborg Sveinsdóttir	31	32	33	34	35	36	37	38	39
☐ 058 Núpur I	31	32							
Vinnukona	31	32							
☐ 094 Sæból I						36			
Húshjón						36			
☐ 102 Álfadalur III							37	38	39
Húsfreyja							37	38	39
☐ 107 Brekka I					35				
Húshjón					35				
☐ 112 Háls I			33	34					
Vinnukona			33						
Vinnuhjón				34					

Tafla 3 Ferill Sigurborgar í tölvuskrá. Dálkurinn fyrir neðan nafn hennar tiltekur bæ og stöðu eftir árum sem tiltekin eru í efstu línu. Sigurborg er vinnukona á Núpi 1880-1881, 31 og 32 ára gömul. Þá er hún tvö ár á Hálsi, vinnukona fyrra árið en gift vinnumanni seinna árið (1883). Næstu tvö árin er hún gift húskona á Brekku og Sæbóli. Síðustu þrjú ár hennar á skrá er hún húsfreyja í Álfadal III.

skráður í sóknarmannatal er sýndur í töflu 3. Um hana segir í Íslendingabók að hún hafi verið á Lækjarósi 1860, vk. í Alviðru 1870, húsfreyja í Álfadal og dain 28. nóv. 1898.

Á Gerðhömrum er Ármann nokkur Jónsson vinnumaður 1880, þá og næstu þrjú ár. Hann finnst fæddur í MinDýr. á Brekku í Sæbólssókn, 4.9.1852. Enginn dánardagur er í Íslendingabók en hann er þar sagður hafa verið í Fagradal ytri, Skarðssókn í Dalasýslu 1901 og Barmi, Skarðsströnd. N.Ís. 1920. Skarðsströnd er ekki til í Norður Ísafjarðarsýslu heldur er sá bær einnig í Dalasýslu. En af Ármanni er ekki meira að fréttu.

Borgný Magnúsdóttir 1859, vk. á Gerðhömrum 1880 er þar næstu 4 árin en hverfur þá af skrá. Kemur aftur 1893 sem ráðskona í Hjarðardal, þá næst húskona á Gemlufalli og í Fremstuhúsum. Loks er hún ráðskona á Bakka 1898 en hverfur þá úr talinu. Skv. Ísl.b. er hún húsfreyja á Flateyri 1901 og deyr 9.9.1933.

⁹ Einstaklingar sóknarmannatalsins í þessari samantekt eru að jafnaði auðkenndir með fæðingarári sínu.

Jón Guðmundsson 1844 er vm. 36 ára á prestsetrinu á Gerðhömrum 1880. Hann sést ekki árið eftir en næstu tvö ár er hann húsmáður á Skaga og Birnustöðum. Árið eftir, 1884, er hann í tölvutalinu skráður kvæntur vinnumaður (Ólöfu Hákonard.) en árið þar á eftir er hann einn með dóttur sína Sesselju Hákoníu 1881 á Núpi og sömuleiðis 1886. Enn 1887

Ólöf Hákonardóttir 1844: Ferill í sóknarmannatölum Dýrafjarðarþinga													
	1880	1881	1882	1883	1884	1885	1886	1887	1888	1889	1890	1891	1892
Aldur:	36	37	38	39	40	41	42	43	44	45	46	47	48
Húsfólk													
090 Birnustaðir I			38										
Vinnuhjón													
090 Birnustaðir I									44				
092 Skagi I					40								
094 Sæból I													48
102 Álfadalur III										45	46	47	
Vinnukona													
058 Núpur I						41	42						
085 Gerðhamrar I	36	37											
087 Arnarnes I				39									
090 Birnustaðir I								43					

Jón Guðmundsson 1844: Ferill í sóknarmannatölum Dýrafjarðarþinga													
	1880	1881	1882	1883	1884	1885	1886	1887	1888	1889	1890	1891	1892
Aldur	36		38	39	40	41	42	43	44	45	46	47	48
Húsfólk													
090 Birnustaðir I			38										
Vinnuhjón													
090 Birnustaðir I									44				
092 Skagi I					40								
094 Sæból I													48
102 Álfadalur III										45	46	47	
Vinnumaður													
058 Núpur I						41	42						
085 Gerðhamrar I	36												
090 Birnustaðir I								43					
092 Skagi I				39									

Tafla 4. Tölvuskráning nafna og upplýsinga gefur kost á ýmislegri uppröðun og úrvinnslu. Hér er yfirlit foreldra Sesselju Jónsdóttur árin 1880-1892 með stöðu þeirra, aldri og verustað þessi ár. Aldurinn, sem er hinn sami hjá báðum, er tvítekin. Fyrst í samfelldri línu undir ártölunum en síðan við dvalarstað. Taflan ber með sér að þau eru fyrst skráð sem vinnukona og vinnumaður á Gerðhömrum. Jón er ekki skráður í prestakallinu árið 1881 en árið 1882 eru þau skráð húsfólk á Birnustöðum. Árið 1883 er þau sitt á hvorum bænum, Skaga og Arnarnesi en eftir það oftast vinnuhjón ýmist á Birnustöðum, Álfadal eða á Sæbóli. E.t.v. dæmigerður ferill og öryggisleysi smælingja:

eru þau þrjú saman (Jón, Ólöf og Sesselja) en foreldrarnir ekki skráð sem hjón. Tölvuskrásetjari lætur þó svo vera allt til 1892 að þau eru á Sæbóli eftir 3 ár í Álfadal. Eftir 1892 finnst Jón ekki í sóknarmannatalinu. Íslendingabók er með hann vinnumann á Höfða 1870 og dáinn 1894.

Sesselja Hákonía Jónsdóttir 1881 er síðast á skrá 1891, 10 ára barn vinnuhjóna. Íslendingabók hefur hana húsfreyju á Brekkustíg 8 í Reykjavík 1930, dána 14.8.1936.

Ólöf Katrín Hákonardóttir 1844 á sér sama ferlið í Mýrahreppi og Jón og Sesselja. Hún deyr 29. des. 1921, f. 15.7.1844, og er ekki fleira um hana í Ísl.b. eða Smt. (Sóknarmannatöl). Þó er hún inni á skrá árið sem Jón vantaði.

Símonía Oddný Kristjánsdóttir 1860 er í 4 ár á Gerðhömrum en sést svo ekki meir. Ísl.b. er með hana húsfreyju á Ísafirði 1930 og dána 1.2.1943.

Þórdís Egilsdóttir 1833 var amma Ágústu á Gemlufalli ömmu skrásetjara. Hún varð ekkja á Kotnápi 1875 42 ára og er þá í árslok ein með 7 börn. Samkvæmt talinu 1880 hefur hún orðið að láta þau öll frá sér. Hún deyr 1894.

Látum svo gott heita um venjulegt vinnufólk í Mýrahreppi á þeim tímum.

Í vinnufólksyfirlitinu hér að framan koma fyrir orðin vinnuhjón og húshjón. Þessi orð / hugtök eru þekkt í samfélagsfræðum 19. aldar og vel fram á þá tuttugustu. Þau eru, má segja, merkisberar landþrengsla þeirra tíma. Þetta er fólk sem hefði í mörgum tilfellum viljað stofna heimili, vera sjálfs sín ráðandi og eiga einkalíf. Óvíst reyndar hvort orðið einkalíf var mikið notað fyrir á tíð. Þess var þá ekki kostur, oft vegna efnaleysis eða annarrar ytri fyrirstöðu. Vinnuhjón höfðu hvort um sig ráðningu og kjör einstaklings í vinnufólksstétt. Þau voru undir verkstjórn húsbænda til árs í senn, í vistarbandinu margumrædda.

Húsfólk var með svipuðum hætti inni á heimilum bænda en sjálfu sér ráðandi, gat farið þegar hentaði og vann eftir samkomulagi. Hafði e.t.v. nokkrar skepnur. Mjótt var á munum þessa fólks og tómthúsfólks sem hafði að jafnaði eigið húsnæði. Þaðan var ekki langt yfir í hjáleigubúskap.

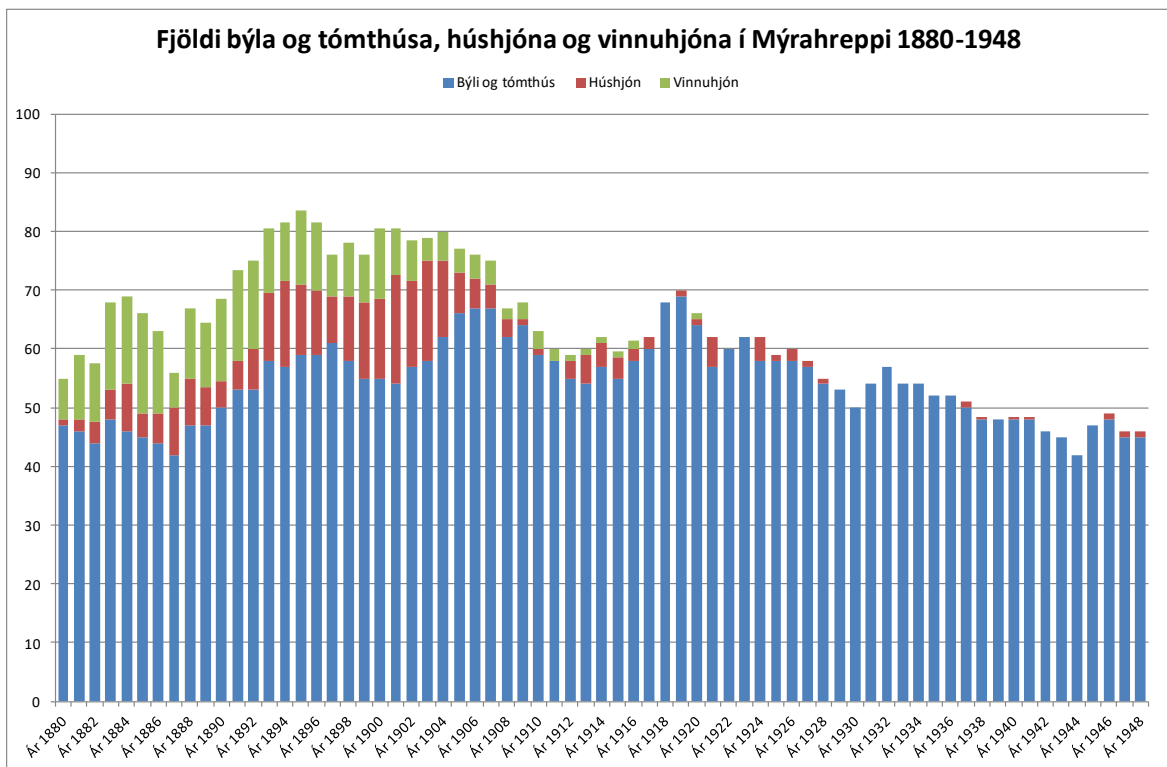

Súlurit 16. E.t.v. endurspeglar fjöldi húshjóna og vinnuhjóna til 1907 jarðnæðisskort. Erfitt er þó að túlka það svo í ljósi þess að samanlögð tala þessara þriggja sambúðarforma lækkar um 30 1904-1912. Þar hlýtur fleira að koma til

Skjólstæðingar

Þeir fjórir hópar hreppsbúa sem gerðir hafa verið að umtalsefni að framan eru yfirgnæfandi meirihluti hreppsbúa. Fleiri hópa mátti hins vegar skilgreina innan hreppsins og þjóðfélagsins (og/eða í innslættinum). Ómagar voru einn og um þá höfð ýmis önnur orð svo sem "á sveit", þurfakarl eða -kerling svo dæmi séu tekin. Hér eru þeir flokkaðir saman undir "Skjólstæðingar".

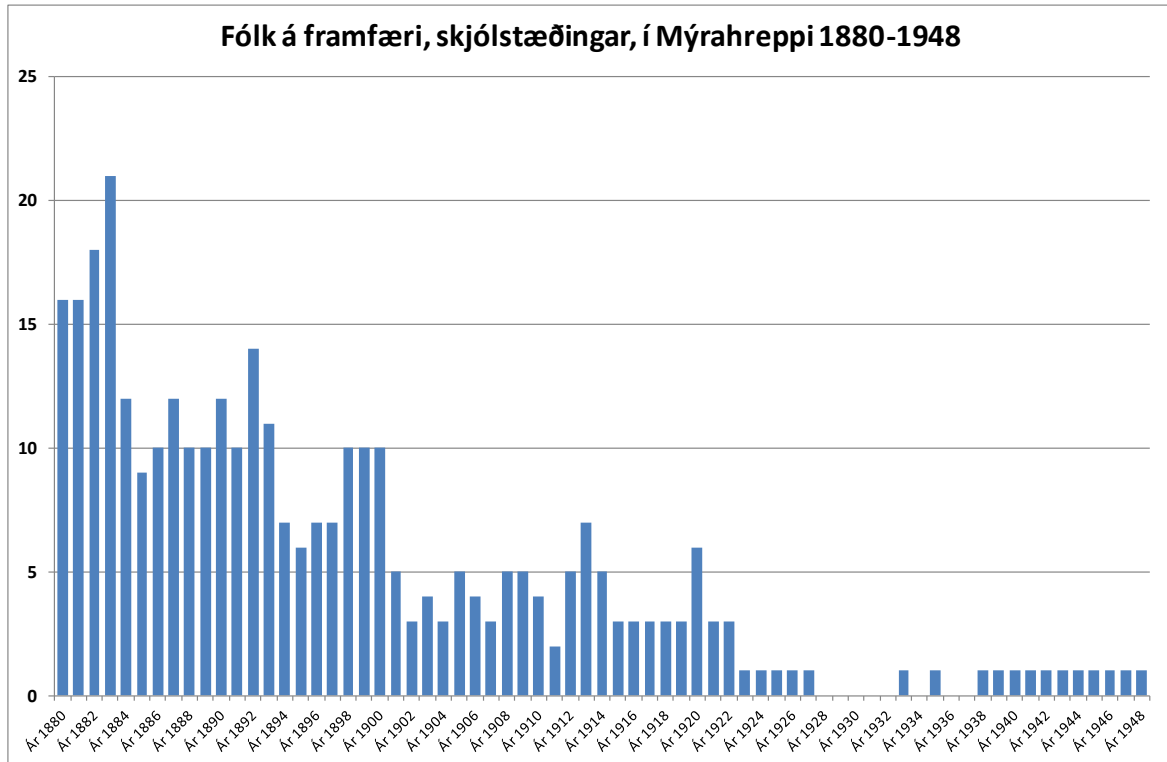

Súlurit 17. Þáttaskil virðast verða um 1900. Fyrir er meðatalan nálægt 10 í 20 ár en eftir það nálægt 5 í önnur 20. (Staðfest 25.6.2019).

Tíðkað var á þessum fyrri árum að eignafólk legði eigur sínar inn í bú annarra sér til lífsframfæris það sem eftir var ævinnar. Þetta var ekki þurfafólk í sama skilningi og ómagar en það var í skjóli viðtakenda eignanna, - skjólstæðingar í þeim skilningi. Þetta fólk var eftir atvikum kallað próventumenn eða konur eða hjón.

Tómthúsfólk, húsfólk og lausafólk

Ráðamenn þjóðfélagsins á Íslandi urðu snemma sammála um að utan þeirra sjálfra ættu landsmenn að skiptast í tvennt, bændur og vistbundið vinnufólk. Þessu fyrirkomulagi var fylgt eftir bæði með tilskipunum og dómum. Meðal hinna elstu, ef ekki elstur, sem Íslandssagan greinir frá, er dómur höfuðsmannsins Diðriks Pínings.¹⁰ Hann er frá 1490 og talinn fela í sér bann við búðsetu, að búa í þurrabúð.

Frá ómunatíð var uppi tilhneiging fólks til þess að setjast að í sjóbúðum án jarðnæðis og húsdýra, án ráðningar hjá bónda. Elstu dæmi í málinu um orðin húsmáður eða búðseta eru þó nokkru yngri (1506, 1555).¹¹ Tómthús er ekki í ritmálssafni Orðabókar háskólans fyrr en á 18. öld. Orðin lausamaður og lausafólk voru á hliðarlínunum að ekki sé minnst á förufólk eða beiningamenn. Allt þetta fólk var fremur illa séð bæði vegna framfærslu sem gat lent á "ráðdeildarfólki" eða uppi var vinnuafllsskortur um „hábjargræðistímann". Ekki var þó alveg allt lausafólk illa séð. Kvæða- og sagnamenn gátu verið aufúsgestir og sama gilti t.d. um smíði þeir og aðrir sem gátu haft launatekjur gátu með þeim keypt sig undan hömlum eða sektum sem lagðar voru á aðra.

Árið sem Sigtryggur Guðlaugsson, síðar prestur og skólastjóri á Núpi, varð 1 árs var gefin út tilskipun um lausamennsku og húsfólk. Þá var m.a. heimilað að kaupa sér leyfisbréf til lausnar úr vistarbandi vinnuráðningar hjá bændum. Fyrstu bréfin kostuðu eitt hundrað vaðmála = kúgildi en það var talið árskaup vinnufólks á þeim tíma.

Björn S. Stefánsson segir um húsmenn og þurrabúðir:

Húsmenn voru til sveita, höfðu húsnæði hjá bónda og einhver jarðarafnot með vinnu sinni og stunduðu aðra atvinnu sér til framfæris. Þurrabúðarmenn voru við sjávarsíðuna, réðu húsum sínum, höfðu litla lóð til afnota, unnu hjá öðrum, en áttu sumir fiskibát og verkuðu aflann og réðu þá fólk til vinnu.¹²

Ekki tekst mér að svo stöddu að finna lagabókstafinn en af orðalagi tilskipunarinnar um lausamenn og húsmenn frá 26. maí 1863 verður ekki betur séð en húsmennska hafi verið leyfis- (og e.t.v. gjald-) skyld sbr: "Setjist nokkur að í húsmennsku, án þess að hafa þá heimild til þess, er með þarf, skal hann sekur um 5-20 rd. . . .", og enn fremur í 13. grein: "Hver sá húsráðandi, er tekur þann húsmann á heimili sitt, sem eigi hefir rjetta heimild til húsmennsku, skal greiða .:.", tiltekna upphæð.

Í innslætti sóknarmannatalsins á tölvu(-na) voru orðin þurrabúð og tómthús lögð að jöfnu og (oftast) skráð sem tómthús. Árið 1880, fyrsta árið sem meðfylgjandi endurritun sóknarmannatalanna nær til, er orðið þurrabúð haft um Litla-Garð en síðan örsjaldan. Þurrabúðarmaðurinn í Litla-Garði er heimilisfaðir með eiginkonu og eitt barn. Sóknarmannatal er ekki bókað á því ári en inni á heimilum bænda eftir það eru húsmenn, eiginkonur og börn (húsfólk) á hverju ári að heita má allt til 1948 með örfárra ára undantekningum undir lokin.

Til frekari umfjöllunar má e.t.v. segja að orðin húsmáður / kona, húshjón, húsfólk hafi í sóknarmannatölum Dýrafjarðarþinga tvær merkingar. Framan af (til um 1900) merkja þessi orð fólk sem er inni á heimilum reglulegra bænda / húsbænda. Örfá dæmi eru um húsfólk sem talið er upp undir sérstöku bæjar- eða heimilisheiti. Þannig er heimilið

¹⁰ Saga Ísl. V, bls. 113.

¹¹ ritmalssafn.arnastofnum.is

¹² Björn S. Stefánsson: Ráðningarskilmálar í lok 19. aldar, Skírni 160 (1986) bls. 223-230.

Sjávarborg (í landi Neðri-Hjarðardals, Bakka) skilgreint sem þurrabúð 1902 eitt heimila í prestakallinu en heimilisfaðirinn skráður sem húsbóndi en hvorki í húsmennsku né þurrabúðar eða tómthúsmaður. Árið eftir, 1903, eru 7 býli skilgreind sem þurrabúðir (Bessastaðir, Miðhlíð, Sjónaróll, Slétta, Rani og Stöðlar) og hjónin á þeim sem húshjón. Á næstu árum fellur niður að skilgreina heimilin sem þurrabúðir og heimilisfólkið ýmist sagt húshjón eða tómthúshjón og annað heimilisfólk þá skráð í tölvuna sem húsfólk eða tómthúsfólk. Þá merkir forliðurinn "hús-" tómthús / heimili utan annarra heimila. Í öðrum súluritum þessarar samantektar er ekki gerður greinarmunur á fólki lögbýla og tómthúsa/þurrabúða. Vinnufólk er t.d. svo flokkað hvort heldur það er á lögbýlum eða í tómthúsum.

Telja má fullvíst að hinir ábúðarlausu bændur þurrabúðanna hafi ekkert land átt. AE er ókunnugt um eignarhald jarða í Mýrahreppi á tímum sóknarmannatalanna. Eignarhaldið skiptir raunar ekki máli fyrr en kemur að umræðu um efnahag heimilanna.

Svo lítur út sem prestarnir hafi með tímanum minna og minna hirt um að skrá greinarmun á lögbýlum og tómthúsum en látið hreppsnefndinni eftir að henda reiður á slíku við álagningu gjalda (í hrepps bókhaldinu).

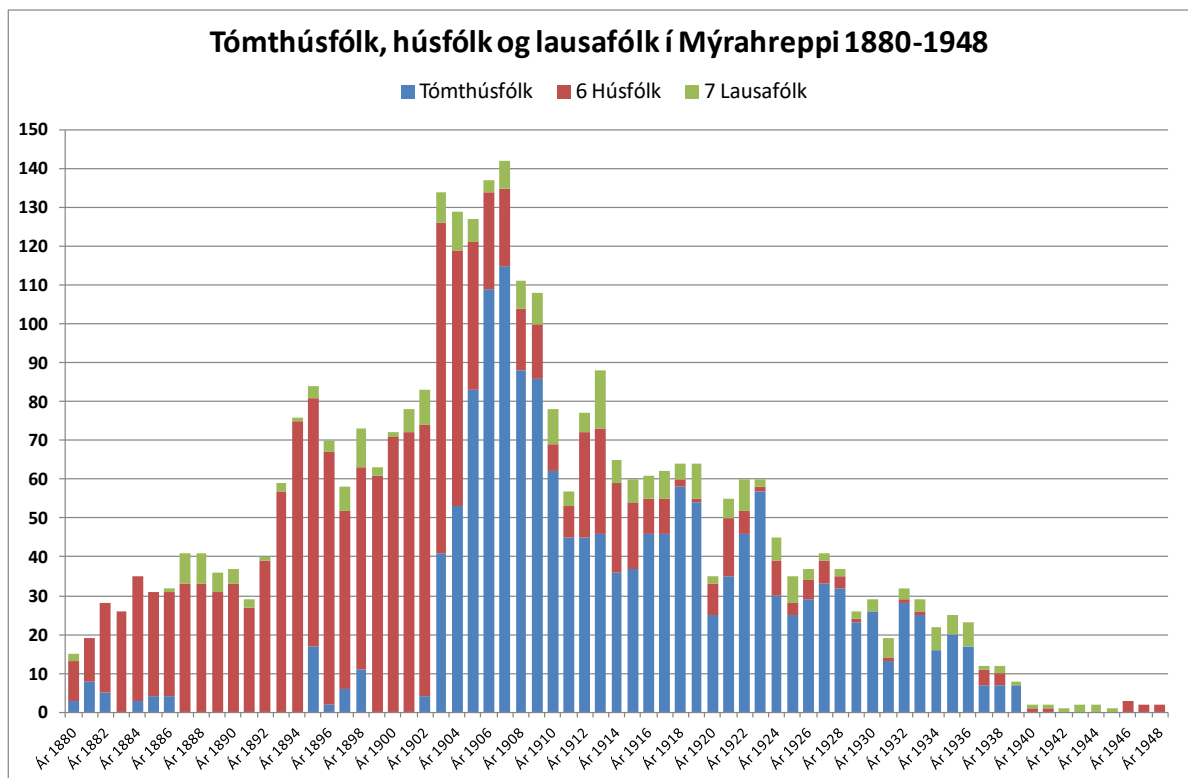

Súlurit 18. Flokkun fólks með þeim hætti sem hér er gert orkar e.t.v. tvímæli vegna breytinga á mekingu orða og hugsanlegs misræmis í skráningu presta.

Önnur stöðuheiti, önnur staða

Mjög mörg önnur orð en þau sem fram koma í flokkun fólks eftir stöðu hér að framan koma fyrir í sóknarmannatölunum eða hafa orðið til í innslættinum. Notkun þessara orða er fremur óregluleg og tilviljanakennd. Með hverju orði í þeirri takmörkuðu upptalningu sem hér fer á eftir er tala sem segir hversu oft þau hafa verið skráð í tölvuna.

Bakari 1 ; Fjármaður 1 ; Guðfræðingur 4 ; Hreppstjóri 4 ; Kennari 63 ; Ljós móðir 23 ; Læknir 1 ; Lærisveinn 1 ; Maddama 2 ; Námsdrengr 1 ; Nemi 2 ; Prestur 78 ; Sjálfsmennska 4 ; Sjómaður 1 ; Skipstjórafrú 1 ; Skipstjóri 16 ; Skólastjóri 15 ; Snikkari 2 ; Söðlasmiður 7 ; Trésmiður 1 ; Unnusta 1 ; Vetrarkona 1 ; Yfirsetukona 8.



Mynd 14 Þráinn, Björgvin og Kristinn á Haukabergi. Mynd frá Fjólu. Um 1940.

Í sóknarmannatölunum er nokkur nöfn sem lítil eða engin deili eru á og ekki hefur tekist að finna fullt nafn eða fæðingarár / dag á. Mörg þeirra tengjast hvalstöðinni. Þessi nöfn eru aftast í talinu og eru ekki með í talnavinnu þessarar samantektar. Til gamans er þess að geta að eitt þeirra hefur stöðuheitið "selskapsdama".

Núpskóli og fræðslumál

Mennt er máttur

Upphaf Núpskóla má með góðum vilja rekja til farkennslu.

Sóknarprestar skráðu stöðu lestrarkunnáttu og framvindu kverlærdóms (fermingarundirbúnings) í sóknarmannatöl, hver í sínu prestakalli. Foreldrar voru kennarar og prestarnir "prófdómarar" árlegra "prófa". Svo hafði þetta gengið í heila öld. Árið 1880 voru með lögum gerðar auknar kröfur til undirbúnings fermingar. Skrift og reikningur bættust við lestrarkröfuna, sem var forsenda kverlærdómsins. Þessum lögum fylgdu fjárveitingar alþingis til farkennslu. Sótt var um það fé og skýrslu krafist um framkvæmdina. Úthlutað var til tiltekna kennara fyrir tiltekna kirkjusókn (-ir), hrepp eða byggðarlag. Úthlutunin var birt í Stjórnartíðindum. Kaupstaðir öfluðu sjálfir tekna til sinnar kennslu sem fram fór í skólabyggingum og (sjávar-) þorp höfðu sérstaka fjárveitingu þannig að farkennslan var bundin við sveitir landsins.

Almennu ástandi fræðslumála í Mýrahreppi er lýst í "Núpskóli í Dýrafirði. Ungmenna- og héraðsskóli 1907-1992" og verður það ekki endurtekið hér. Hitt skal endurtekið að með komu Kristins Guðlaugssonar, búfræðings frá Hólum, í Mýrahrepp verða þáttaskil. Hann er fyrsti farkennarinn í sveitinni eða að minnsta kosti hinn fyrsti sem framkvæmir hana samkvæmt opinberum viðmiðum og fjárveitingu.

Kristinn kom árið 1892¹³, þá um vorið. Honum var strax vel tekið og leist ekki verr á sig en svo að hann kallaði eftir heitkonu sinni í Skagafirði haustið 1894. Þá giftu þau sig í Meira-Garði og árið eftir kaupa þau jörðin Núp á kr. 3.000. "Mér finnst menn vera hér að mörgu leiti framfúsir og vilja góðir til þarflegra verka, það veitir heldur ekki af, því þessi sveit er ótrúlega langt á eftir tímanum bæði í orð og á borði."¹⁴

Ekki fór hjá því að þessi ummæli, "ótrúlega langt á eftir tímanum" vektu athygli og spurningar um mun á því umhverfi sem Kristinn var vanur úr Eyjafirði og e.t.v. Skagafirði, og því sem hann kom að í Mýrahreppi. Framlög Landssjóðs til farkennslu var að finna í Stjórnartíðindum frá upphafi slíkra framlaga upp úr 1880 og langt fram á 20. öld og þar með fram til upphafs Núpskóla 1907. Spurning hvort þar væri einhver sjáanlegur munur á áhuga og framtaki til þess að nýta sér framlög til farkennslu í þessum héruðum? Sú hugmynd fæddist að bera saman framlög á íbúa hvors svæðis um sig.

¹³ Eftir 1880 fór að tíðkast, að gagnfræðingar réðust til kennslu að vetrinum, en sáu um sig sjálfir á sumrin, og búfræðingar réðust í jarðabótavinnu á sumrin og sáu um sig sjálfir að vetrinum, utan við vistarband, en þó án leyfisbréfs, og það jafnvel þótt meðal vinnuveitenda þeirra væru stjórnvöld (hreppsnefndir og sýslunefndir).

¹⁴ Í bréfi 10. okt. 1892, eftir Núpsbók, bls. 61.

Farkennsla

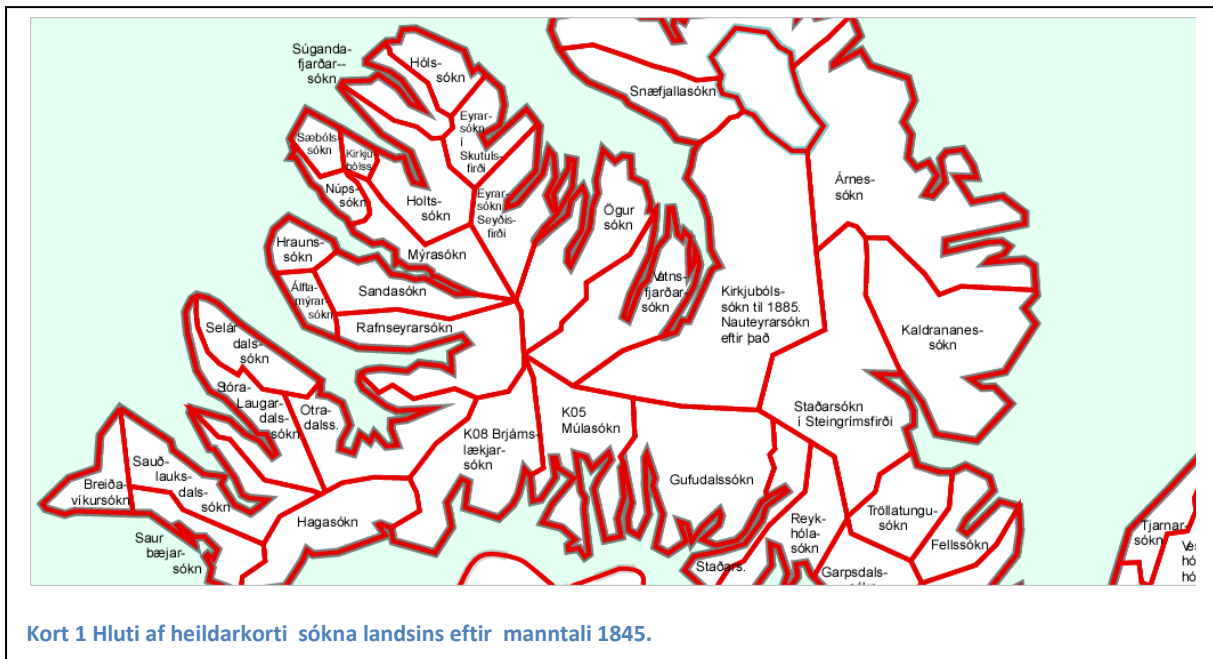

Manntalseiningar (svæði) 19. aldar voru kirkjusóknir. Framlögin voru hins vegar allt eins miðuð við hreppa og prestaköll og jafnvel dali eða sveitir. Varð skrásetjara þá til ráða að skipta bæjum landsins niður á bæði sóknir og hreppa og búa til kort af hvoru tveggja og finna /reikna íbúafjölda hvers svæðis um sig þannig að gera mætti einhvern sæmilega rökstuddan samanburð á þessum svæðum. Fljótlega varð svo úr að kortleggja þannig allt landið á grunni sóknarskiptingar manntals 1845 og hreppaskiptingar jarðabókar Johnsens 1861. Sárálitil hreyfing var á mörkum þessara umdæma eða nöfnum á þessu tímabili. Mannfjöldi á sókn fékkst í Hagskinnu. Þyrfti að skipta mannfjölda sókna á milli tveggja eða

fleiri hreppa var það gert í þeim hlutföllum sem íbúar voru á bæjum 1845.

Framlög ársins 1894 til Ísafjarðarsýslu voru skráð á fimm einstaklinga (kennara) á til teknum stöðum, sbr. töflu 5.

Þrjú nefndra staða voru voru heimfærðir á sóknir, Sléttuhreppur og Aðalvík til Aðalvíkursóknar en Grunnavík til Staðarsóknar í Grunnavík. Í Vatnsfirði og Mýrahreppi koma þrjár sóknir til greina á hvorum stað. Ekki er

Nöfn og staðir 1894	Kr.
Guðmundur Kjartansson í Aðalvík	55,00
Jón Þorkelsson í Grunnavík	30,00
Þorgeir Þorgeirsson í Vatnsfirði	45,00
Kristinn Guðlaugsson Mýrahreppi	50,00
Jón Elíasson Sléttuhreppi	40,00

Tafla 5 Fyrsti farkennari í Mýrahreppui og aðrir samverkamenn í Ísafjarðarsýslu

unnt að sjá af Stjórnartíðindum skiptingu fjárins á milli sókna og er þá framlaginu skipt í hlutfalli við meðalíbúafjölda manntala áranna 1890 og 1901. Þar með fæst einnig framlag á íbúa burtséð frá fjölda barna í sókn eða hreppi.

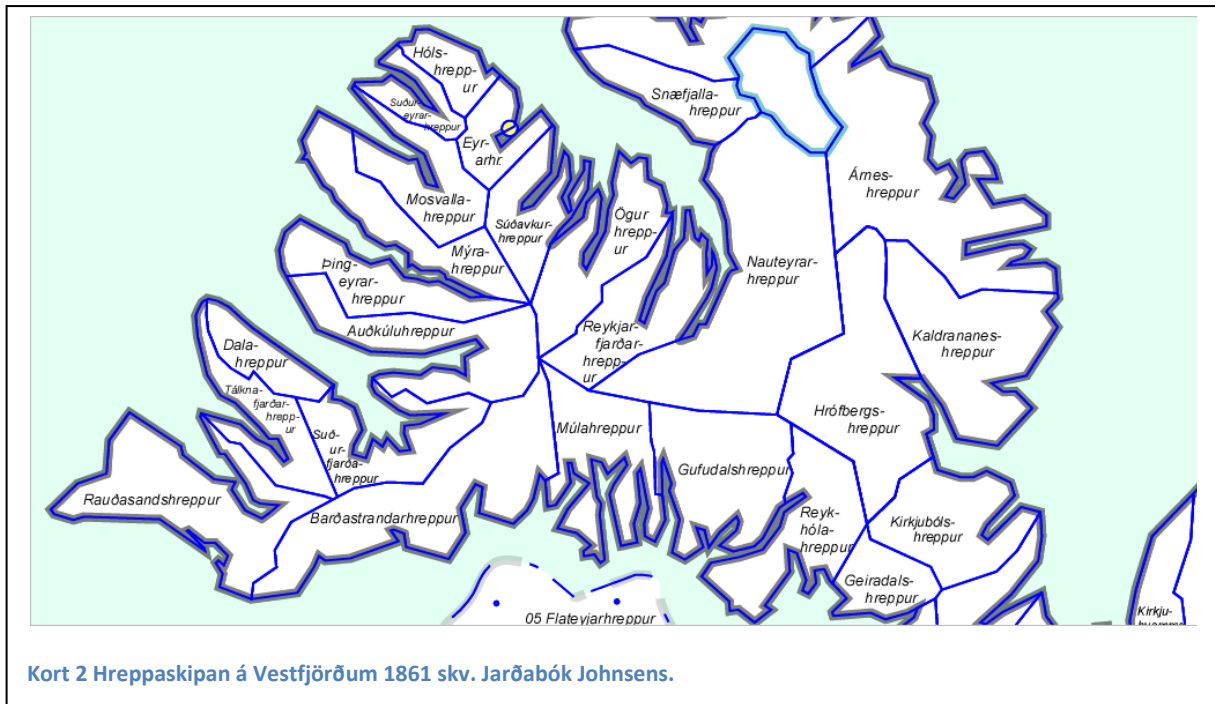

Með þessum hætti er unnt að reikna út og skipta framlögum hvort heldur er á sóknir eða hreppa. Á næstu töflu er framlögum nokkurra ára til farkennslu skipt með þessum hætti. Með þeim gögnum sem tölvuskrað hafa verið er unnt að gera þetta fyrir allt landið á tilteknum árum 1880-1906 (fram til stofnunar Núpsskóla).

Athugun á framlögum til farkennslu (töflur 6 og 7) vekja e.t.v. helst athygli fyrir hversu lágar upphæðirnar eru á hvern íbúa. Alþingi og landsstjórn landshöfðingjatímabilsins hafa fengið þann vitnisburð sögunnar að hafa verið nísk á fé og frekar viljað safna í sjóði en

Kennari	Framlag, kr.	Á sókn	Sókn	Íbúafjöldi	Frl á íbúa, aurar
Guðmundur Kjartansson í Aðalvík	55,00	55,00	Aðalvíkursókn	463,0	0,12
Jón Þorkelsson í Grunnavík	30,00	30,00	Staðarsókn í Grunnavík	281,0	0,11
Þorgeir Þorgeirsson í Vatnsfirði	45,00	13,39	Vatnsfjarðarsókn	263,5	0,05
		16,16	Snæfjallasókn	318,0	0,05
		15,45	Kirkjubólssókn í Djúpi	304,0	0,05
Kristinn Guðlaugsson í Mýrahreppi	50,00	25,65	Mýrasókn	266,5	0,10
		12,85	Núpssókn	133,5	0,10
		11,50	Sæbólssókn	119,5	0,10
Jón Elíasson í Sléttuhreppi	40,00	40,00	Aðalvíkursókn	463,0	0,09

Tafla 6 Skipting farkennsluframlaga á sóknir og íbúa.

efna til þjóðþrifaverka. Kennarakaupið var ennfremur lágt. Hvað sem því líður ber yfirlitið fyrir Ísafjarðarsýslu með sér að ekki hefur verið sótt eða veitt fé til farkennslu í sumum sóknum sýslunnar. Í kaupstöðum landsins (Reykjavík, Ísafjarðarkaupstað og á Akureyri) fór samt fram kennsla fyrir eigið skattfé þeirra. Sjópláss, sem svo voru kölluð, fengu einnig dálítinn styrk sum hver að minnsta kosti. Nálægð við slíka staði hefur e.t.v. komið í stað umsókna eða framlaga t.d. í Hólssókn (Bolungarvík) og Eyrarsókn (Ísafjarðarkaupstaður) en varla í öðrum sóknum. Þannig eru einar fjórar sóknir í Ísafjarðarsýslu þar sem engin

farkennsla fyrir landssjóðsfé hefur farið fram á árunum fyrir aldamótin 1900. Í Eyjafirði virðist koma um helmingi hærra framlag á íbúa en fyrir vestan og framlögin almennt þéttari.

Þrátt fyrir þennan mun á sýslunum er varla líklegt að Kristinn hafi átt við hann þegar hann taldi Mýrhreppinga vera á eftir tímanum. Líklegara er að hann hafi átt við búskaparhættina og yfirgnæfandi áhugann á sjósókninni.

Á næstu tveimur töflum eru hliðstæðar myndir fyrir sýslurnar. Í Eyjafirði virðist við fyrstu sýn farkennslan dreifast á fleiri sóknir en gerist í Ísafjarðarsýslu. Líklega verður svo að teljast í heildina tekið en á það er að líta að á Vestfjörðum eru sjávarplássin fleiri en við Eyjafjörð þannig að farkennslufé rennur síður þangað vegna hinna sérstöku framlaga til sjávarplássanna.

	1894	1895	1896	1897	1898	1899	Samt	Á íb
Rafnseyrarsókn								
Álftamýrarsókn								
Hraunssókn		6,54	7,48	9,35			23,37	0,22
Sandasókn		28,46	32,52	40,65			101,63	0,22
Mýrasókn	25,65	17,95	20,52	38,47	23,08		125,68	0,47
Núpssókn	12,85	8,99	10,28	19,27	11,56		62,96	0,47
Sæbólssókn	11,50	8,05	9,20	17,25	60,35		106,36	0,89
Kirkjubólssókn í Önundarfirði		4,78	7,17				11,94	0,11
Mosvallasókn		25,22	37,83		45,00	40,00	148,06	0,27
Súgandafjarðarsókn			20,00		25,00	25,00	70,00	0,38
Hólssókn								
Eyrarsókn í Skutulsfirði								
Eyrarsókn í Seyðisfirði								
Ögursókn								
Vatnsfjarðarsókn	13,39			35,00		9,51	57,90	0,22
Kirkjubólssókn í Djúpi	15,45					10,96	26,41	0,09
Snæfjallasókn	16,16		55,00	55,00	45,00	64,53	235,69	0,74
Staðarsókn í Grunnavík	30,00			40,00	18,97	35,00	123,97	0,34
Aðalvíkursókn	95,00	65,00	80,00		46,03	75,00	361,03	0,93
							Meðalt.	0,34

Tafla 7. Hvanneyrarsókn var á Siglufirði og Miðgarðssókn í Grimsey. Hluti Akureyrarsóknar hefur verið utan kaupstaðarins sem hafði sitt sérstaka skólahald eins og annars staðar segir.

Þessu efni er hér gert svo hátt undir höfði vegna þess að þörfin fyrir kennslu (og skóla) í Mýrahreppi var höfuðröksemd Kristins í viðleitni hans til þess að fá Sigtrygg bróður sinn til sín vestur. Það tókst að lokum og vestur kom hann 1905 og hann lýsir söfnuði og aðstæðum svo:

Húsvitjunarferð mín sannaði mér það, sem ég hafði áður haldið, að fólk mundi hér vera nokkuð svipað og annarsstaðar. Verra að halda húsakynnum góðum en t.d. á Norðurlandi vegna votviðrana. Svo finnst mér það spilla, að víðast eru baðstofur hafðar á lofti uppi og því þröngar og leiðinlegar. Gestrisni og alúðar naut ég allsstaðar í besta máta. Börn voru máske fremur lakar að sér í skrift og reikningi en ég hef vanizt, en kristinfræði allsstaðar meira í fyrirrúmi. Kirkjurnar hafa verið vel sóttar, einkum nú í haust, og nálægt 80 hafa verið til altaris. Var þó vor-sakram. lokið áður en ég kom. - Nú kynni þér að detta í huga að spyrja: Ætli fólk sé þá að því skapi betra en það er nú trúræknara en hér [fyrir austan?] gerist? Ja, þessari spurningu mætti máske svara misjafnlega, eftir því hvernig hún er tekin, og ætla ég mér ekki að

gera það beinlínis, enda eigi mitt að "rannsaka hjörtun og nýrun". ...Eitt held ég að ég megi segja um söfnuð minn hér, að menn almennt látið sér annara um skilvísi en sumstaðar annarsstaðar. Bróðir minn hefur á hendi fjárheimtu og reikningshald hreppsins og lætur hann hreint ekki illa af skilum. Eigi svo fáir eru búnir að borga mér eitthvað af prestgjöldum sínum, en þau þó engan veginn skemmtileg, því að flest "eru í dagsverki". Efni virðast mér lítil hjá fólki, en manndáðarfýsn þó eftir vonum. Reynsla mín í þessu er samt mjög lítil. Þó skal ég segja þér það helzta, sem ég styðst við. Ég get nefnt fyrst kirkjuna að Mýrum, sem er nýbyggð og líklegast með veglegustu kirkjum í sveit. Þó er þess að geta að þróði hennar mun mest að þakka einstökum mönnum (þar á meðal kapt. Berg og hans fólki). En samtímis lagaði söfnuðurinn mjög grafreitinn, stækkaði hann og girti hann allan með timbri, af því að "það var fallegra en úr grjóti eða torfi".¹⁵

	1894	1895	1896	1897	1898	1899	Samtals	Á íb
Akureyrarsókn			9	19,31	19,08	27,24	74,49	1,24
Bakkasókn	18,51	16,34		4,53			39,38	0,25
Bægisársókn	10,83	15,95		2,65			29,44	0,30
Glæsibæjarsókn	2,85	20,00	28	20,00	20,00	25,00	116,04	0,69
Grundarsókn	13,62	32,27	21	13,04	28,55	52,47	160,80	0,69
Hólasókn	11,80	14,31	6	32,63	42,40	5,52	112,81	0,70
Hrafnagilssókn	11,47		77	63,16	65,55	50,70	267,40	0,36
Hvanneyrarsókn								
Kaupangssókn	8,82		9	14,17	15,78	18,24	66,01	0,41
Kvíabekkjarsókn	30,00		35	40,00	40,00	40,00	185,00	0,74
Lögmanshlíðarsókn	50,00	50,00	55	50,00	45,46	55,00	305,46	1,38
Miðgarðasókn								
Miklagarðssókn	10,19	23,53	7	37,52	23,12	48,41	149,61	1,05
Munkaþverársókn	38,86	20,00	29	37,91	34,03	51,69	211,62	0,84
Myrkársókn	20,65	7,70		40,05	20,00	15,00	103,41	0,55
Möðruvallaklausturssókn	29,85	20,00	87	90,00	100,00	45,00	371,94	0,59
Möðruvallasókn	14,68	17,64	17	6,59	31,81	45,76	133,87	0,73
Saurbæjarsókn	10,15	57,25	5	28,07	29,33	19,95	150,04	1,07
Stærtaárskógssókn	25,48	102,77	83	59,44	71,02	82,47	424,06	0,83
Tjarnarsókn	23,76	18,77	17	29,77	12,27	11,90	113,24	0,63
Upsasókn	36,04	31,89	28	51,89	23,00	22,31	193,26	0,91
Urðasókn	29,84	23,56	32	37,38	15,57	26,50	165,01	0,73
Vallasókn	37,58	23,01	75	41,89	38,04	18,23	233,53	0,79
							Meðaltal	0,64

Tafla 8 Notuð framlög til farkennslu í Ísafjarðarsýslu síðustu ár fyrir aldamót. Sjá Eyjafjarðarsýslu einnig.

Óhætt er að segja að þeir bræður hafi tvíeflst eftir að þeir voru komnir saman á Núpi. Rak þar hvað annað, stofnun bindindisstúku, bygging stúkuhúss, stofnun skóla og stofnun Skróðs. Er þá ótalin forysta Kristins í bændasamtökum, fyrst innan sveitar en síðan um Vestfirði alla. Enn er þá ótalin prestsdómur sr. Sigtryggs og öll embættisfærsla sem var til fyrirmyndar í alla staði. Af umfjöllun um mannfjölda í Mýrahreppi / Dýrafjarðarþingum hér að framan er væntanlega ljóst að ekki vantaði mannfjölda í Dýrafirði til þess að fara af stað með skóla. Mannfjöldi er hins vegar eitt og aldursamsetning mengisins annað.

¹⁵ F.S., s. 192: Bréf sr. Sigtryggs til Sigurðar Sigurðssonar á Halldórsstöðum dags. Núpi, 20. nóv. 1905. Bréf sr. Sigtryggs til Sigurðar eru ekki skráð eða finnanleg á Lbs. Finnur nefnir það í eftirmála bókarrinnar að hann hyggist afhenda þau safninu en það hefur ekki orðið.



Mynd 16 Skólakúsið var tekið í notkun haustið 1932. Stúkúhúsið sætti ýmsum endurbótum allt frá byggingu 1906 til byggingar nýs kjallara (1927), "Langalofts", fordyris, vatnslagnar, miðstöðvar og rafmagns 1930.

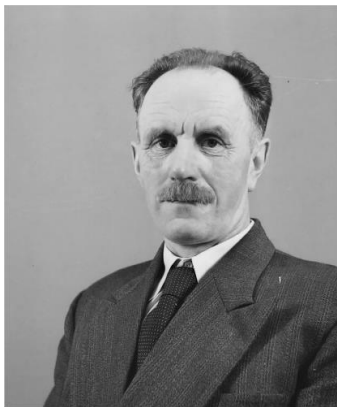

Mynd 19 Guðmundur Ásgeir



Mynd 18 Björn Guðmundsson



Mynd 17. Eiríkur J. Eiríksson

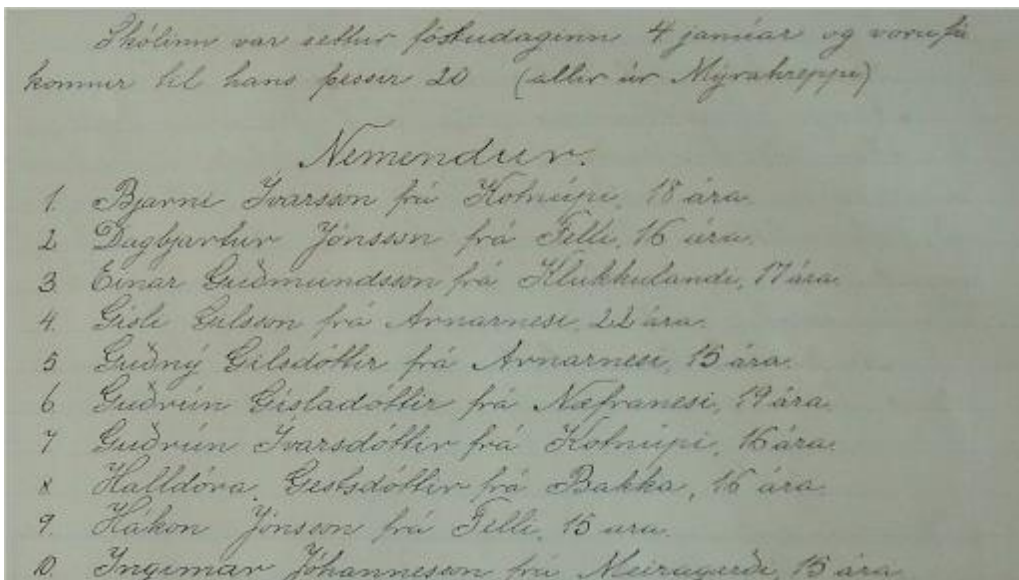

Mynd 15 Upphaf nemendaskrár fyrsta skólaárs Núpsskóla



Mynd 20 Heimavist og skólastjóraíbúð fokheld haustið 1955.



Mynd 22. Áslaug Jensdóttir



Mynd 23 Valdimar Kristinsson



Mynd 21. Haukur og Vilborg

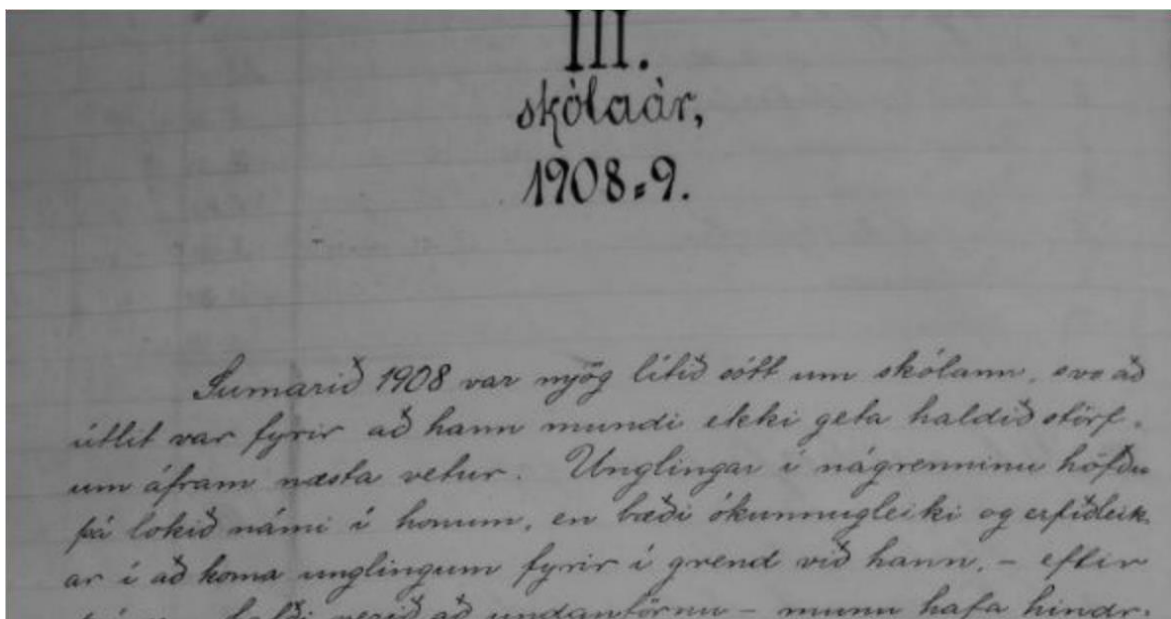

Mynd 24 Upphaf skólaskýrslu sr. Sigtryggs um 3. starfsár Ungmennaskólans að Núpi.

Aldursdreifing íbúa Mýrahrepps 1906

Eitt form birtingar aldursamsetningar íbúamengis er svokallaður aldurspíramídi. Er þá körlum og konum skipt og fjöldi hvors kyns sýndur á mynd með súlum til tveggja handa. Oft er ein súla eða lína fyrir hvert aldursár en stundum er einhver árafjöldi tekinn saman í eina línu eða súlu. Svo er í eftirfarandi súluriti eða aldurspíramída fyrir Mýrahrepp 1906 samkvæmt sóknarmannatali sókna hreppsins það ár. Árið 1906 er árið sem nemendum stóð Núpsskóli fyrst til boða og ákvarðanir voru teknar um skólagöngu og skólavist.

Samkvæmt talningu af þessu tilefni á nöfnum sóknarmannatalsins voru skráðir einstaklingar í árslok 1906 497, karlkyns 242 og kvenkyns 255.

Í píramídanum eru 14 láréttar súlur, 6 fæðingarárgangar saman í súlu. Þessi flokkun árganga saman á rætur í því að skólaaldur nemenda Núpsskóla var framan af skilgreindur á sex ára bili, 15-20 ára. Ekki er súla fyrir þrjá yngstu árgangana 1-3 ára.

Við svo búið á að sjást á myndinni að fjöldi hreppsúa á aldrinum 3-8 ára er 78, 37 karlar, vinstra megin, og fjörutíu og ein kona hægra megin. Konur eru heldur fleiri en karlar í efstu 5

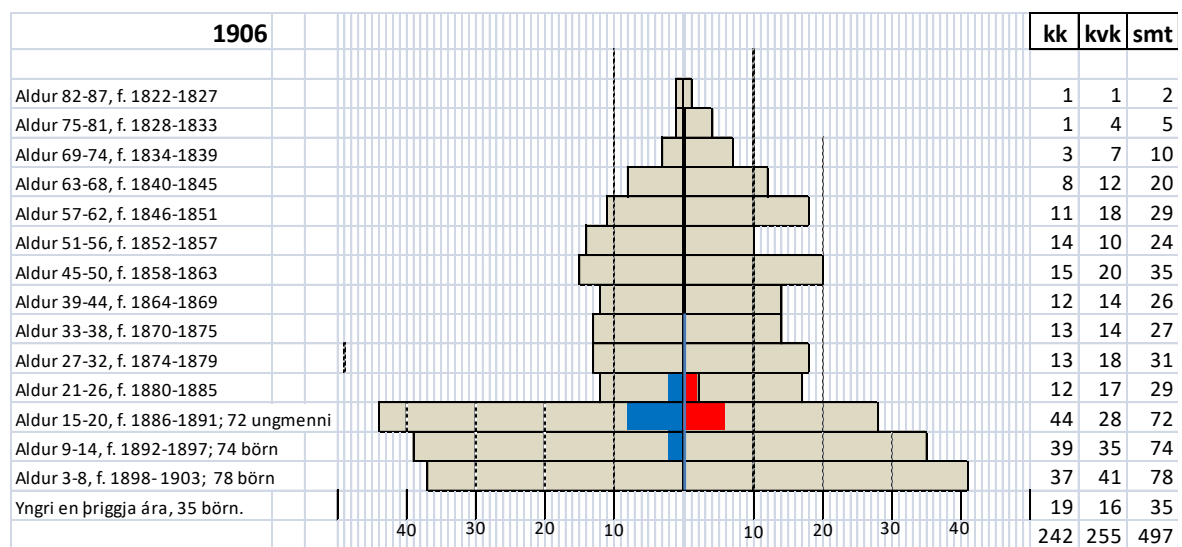

Súlurit 19 Aldurspíramídi Mýrahrepps 1906. Nemendur Núpsskóla táknadur með litum.

hópunum / súlunum eða þar til kemur að aldrinum 51-56 þá eru konur 10 en karlar 14. Allar súlurnar sýna annars tiltölulega jafna skiptingu kynjanna eftir 20 ára aldur (15-20 ára). Við þessi aldursmörk verður stökkbreyting. Meira en helmingur íbúa hverfur úr sóknarmannatalinu á næsta 6 ára bili (21-26 ár), þ.e. ríflega helmingur hreppsúa hverfur þegar fullorðinsárum er náð.

Íbúar hreppsins á skólaaldri, 15-20 ára, eru taldir fram eða sýndir í þriðju súlu að neðan. Á þessum aldri eru alls 44 piltar og 28 stúlkur. Út af fyrir sig er þetta merkilega mikill munur kynja en engar skýringar eru tiltækar á honum og liggja á milli hluta.

Fjöldi pilta í skólanum fyrsta árið var 12 en stúlkna 8. Sýnilegt er af myndinni að þessi nemendafjöldi er ekki fjórðungur ungmenna Mýrahrepps á þessu ári. Nokkrir nemendur eldri (tveir piltar og tvær stúlkur) og yngri (tveir piltar) eru í skólanum

Vorið 1907 fermdust 11 sóknarbörn, þar af eitt sem verið hafði á undanþágu undir aldursmörkum. Ekkert fermingarbarnanna sótti um skólavist haustið (1907). Af 15 nemendum 2. skólaársins (súlurit 20) voru 10 sitt annað ár í skólanum, enda skólinn skilgreindur sem tveggja ára skóli. Fimm nýir nemendur komu. Hlutfallstala skólanemendanna af þeim í hreppnum sem skv. aldri áttu rétt á skólavist lækkar því enn og fer niður fyrir 20%.

Þegar kom að þriðja árinu 1908-09 bárust aðeins tvær umsóknir á réttum tíma og útlit fyrir að þessi skólatilraun á Núpi rynni út í sandinn eins og ýmsar aðrar víða um land.

Þessi ögurstund er í raun tilefni þess að ráðist var í þessa athugun á samfélaginu í Mýrahreppi og kringumstæðum fólks nær og fjær skólanum í sveitinni.

Segja má sem svo og hugsa sér að nemendafjöldinn fyrsta árið hafi verið af uppsöfnuðum áhuga til nokkurra ára en nýliðun sem telur fimm á 2. ári og tvo (umsækjendur) á þriðja ári bendir ekki til mikils viðvarandi áhuga í sveitinni.

Hugsanlegt er að nemendum hafi ekki líkað skólinn, hann hafi e.t.v. þótt erfiður og sr. Sigtryggur strangur eða kröfuharður. Erfitt var með húsnæði og fæði fyrstu tvo veturna og sú heimavist sem bauðst þriðja árið var ýmsum annmörkum háð. Barnaskóli, farkennsla, hafði lítil verið undanfarin ár í hreppnum og ýmsir kunna að hafa vantreyst sér til skólagöngu. Loks kann einhverjum áhugasömum að hafa verið ofviða að reiða fram kennslugjaldið og annan kostnað. Kennslugjaldið var kr. 14 fyrir piltan en kr. 10 fyrir stúlkur. Ýmsir kostnaðarliðir skólahaldsins eru raktir í Núpsskólalóginni þar á meðal að nefna að steinolíutunnan kostaði 30 kr. (160 lítar ?) og tunna af mó kostaði 4 kr. (1909-10). Öll kennslulaun Núpsskóla 1909-10 voru 680 kr.

Almennur hagvöxtur í landinu tók talsverða dýfu árið 1908. Brottflutningur fólks úr sveitinni

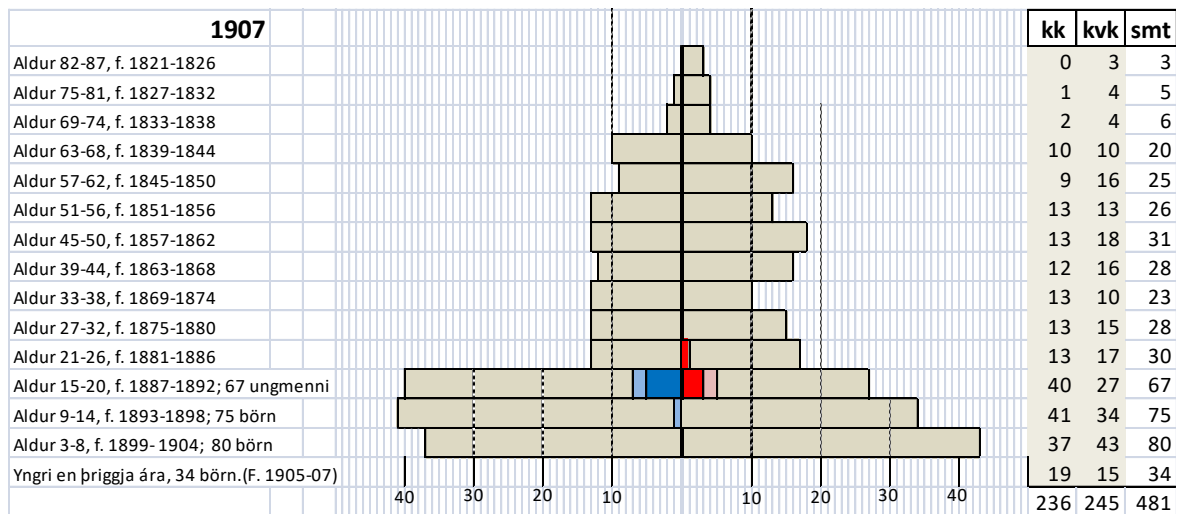

Súlurit 20. Aldurspíramídi Mýrahrepps 1907. Nemendur Núpsskóla Táknaðir með litum.

var þessi ár með því almesta sem gerðist og fæðingartala ársins 1908 var einungis 7, sem var innan við helmingur þess sem vanalegast var í sveitinni árin á undan.

Væntanlega er þó ljóst af framansögðu að íbúatölur og aldersdreifing stóðu ekki í vegi skólahalds á Núpi. Miklu síður er sýnilegt hvort Mýrahreppingar höfðu efni á að sækja skóla eða hvort heimilisástæður settu skólasókn einhverjar skorður. Ekki er sú dul ætluð að unnt sé að leiða þetta í ljós með óyggjandi hætti en engu að síður verður nokkuð að þessu hugað.



Mynd 25. Stúkuhúsið í sinni endanlegu mynd.

Hreppsþækur og tíund

Við upphaf þeirrar skráningar Mýrhreppinga sem er á þessum blöðum var skrásetjara einkum tvennt í huga. Fjöldi íbúa í hreppnum á skólaaldri 1906 og efni þeirra til þess að sækja skóla.

Eins og fram er komið eru heimildir um fjölda fólks í sveitinni nægar. Tregara var um efnahaginn. Framtöl til tíundar reyndust vænlegust en þó takmörkunum háð eins og fram á eftir að koma hér á eftir.

Ekki verður fjallað um tíund eða fjármál Íslendinga yfirleitt á fyrri öldum án hugtaksins kúgildi.

Tíund var viðtekin á Íslandi á árunum 1096-1097 að undirlagi kirkjunnar undir forystu biskups að erlendri fyrirmynd. Tíund átti að vera 10% af tekjum gjaldenda. Á bak við þá tölu var sú hugsun / skoðun / reynsla að eignir gæfu 10% árlegan arð. Þannig hafi tíundin hér á landi verið 1% eingaskattur í raun. Á arðinum lifðu menn, söfnuðu eignum eða drógust á hans upp í fátækt og eignaleysi.

Eignir skiptust í jarðeignir og lausafé, þ.e. búfé. Engin merki þess sjást um það öldum saman að peningar eða gripir, t.d. úr gulli eða silfri, hafi fallið undir þessa skattheimtu (hér á landi).

Kýr voru þau verðmæti sem allir mátu svipuðum skilningi og var grunneining alls verðmætamats. Þær voru þó fremur þunglamalegur gjaldmiðill og þróaðist því ákveðinn jafngildisreikningur í handhægari vöru svo sem ullardúk (vaðmáli) eða fiskum. Eitt kúgildi jafngildi 120 álnum (alin = 40-50 cm) vaðmála eða 240 fiskum, málfiskum, af ákveðinni stærð.

Þessi jafngildisreikningur var festur í lögbækur (Grágás, Jónsbók) og var hafður um jarðeignir sem annað þannig að verðmæti jarðar reiknaðist út frá því hve margar kýr taldist mega fódra á jarðeign.

Allar algengar lífsnauðsynjar fyrri alda voru felldar undir þennan reikning svo sem smjör, tólg, ull, peysur, vettlingar, lýsi og skinn.



Mynd 26. Eitt kúgildi á 20. öld!

Heimildir eru til fyrir því að Ísafjarðarsýsla var um skeið efnalítill talin. Ritið Skýrslur um landshagi á Íslandi kom út í 5 bindum á árunum 1861-1875. Í II. bindi hennar er m.a. fjallað um þinggjöld á Íslandi árin 1836-1840. Höfundur skiptir tekjum af þessum gjöldum í landstekjur ætlaðar til alls landsins þarfa og héraðstekjur ætlaðar einstökum héruðum eða sveitum (hreppum).

Úr Jónsbók.

Hér segir kvikfjárlag á vor. Þetta er enn fjárlag svo sem lagt er dýrt á vor í því héraði. Kýr átta vetra gömul og eigi yngri en að öðrum vetri og hafi borið tvo kálfa, heil og heilspenuð, og hafi kelft um veturinn eftir Pálmessu, eigi verri en meðalkýr, héraðræk að fardögum. Þrjú veturgömul naut við kú. Tvau tvævetur naut við kú. Kýr geldmjólk eður kvíga að fyrsta kálfi tveimur aurum verri en kýr. Uxi fjögurra vetra gamall, graður eður geldur, við kú. Uxi þrjúvetur tveir hlutir kúgildis og kýr geld með sama lagi. Uxi fimm vetra þriðjungur annars kúgildis. Uxi sex vetra tveir hlutir annars kúgildis. Uxi sjau vetra fyrir kýr tvær og svo þó að ellri sé, landgenginn. Arðuruxi gamall á vor, hann er metfé. Sex ær við kú, tvær tvævetrar og fjórar gamlar, og fæði lömb sín, órotnar, loðnar og lembdar að fardögum. Sjau lambskotur (lamblausar en mjólkandi ær)við kú. Átta ær algeldar, þrjúvetrar og ellri við kú. Átta lambgimbrar [gemlingur?] og fæði lömb sín við kú. Átta geldingar tvævetrir við kú. Sex geldingar þrjúvetrir við kú. Fjögurra vetra gamall geldingur og annar tvævetur fyrir ær tvær. Hrútur tvævetur ágildur. Tólf veturgamlir sauðir við kú. Allt þetta fé skal vera gilt og í ullu. Þrjúvetur forystugeldingur og ellri, það er metfé. Geitur sex með kiðum og svo farið sem ám við kú, en átta algeldar við kú, þrjúvetrar og ellri. Sjau lambsk[gl]otur við kú. Átta höðnur og fæði kið sín við kú. Átta tvævetrir hafrar við kú, fjórir kjarnhafrar en fjórir algeldir. Sex þrjúvetrir við kú, þrjú hvorir, fjögurra vetragamall hafurog annar tvævetur fyrir geitur tvær. Tvævetur hafur jafn geit. Ef hafrar eru ellri en nú eru taldir, það er metfé. Tólf veturgamlir geitsauðir við kú, hálf höðnur og algeldingar en hálf kjarnhafrar og geldhafrar. Hestur fjögurra vetra gamall og eigi ellri en tíu vetra, heill og lastalaus, jafn við kú. Hross með sama aldri, heilt og lastalaust, fjórðungi verra en kýr. Hestur þrjúvetur jafn við hross. Hross þrjúvetur tveir hlutir kúgildis. Tvævetur hross og hestur tvevetur við kú. Þrjú veturgömul hross og einn hestur í við kú. Ef maður geldur eitt hross veturgamalt fyrir þriðjung kúgildis, þá skal fylgja eyrir, þetta skulu vera meðalhross. Stóðhestur og sé verði betri fyrir vígs sakir. Geldur hestur og sé verði betri fyrir reiðar sakir og fylhross í stóði, það er allt metfé. Sýr tvævetur og ellri með níu grísum við kú. Albreitt léreft þrjú ár álnar fyrir tvo aura. Enskt léreft tvíelnt, tvær álnar fyrir eyri. Mörk vax fyrir eyri. Skróðklæði ný, skorin og óskorin, hafnarvaðmál ný og ónotin. Kattaskinn ný og lambskinn, flatsmíði nýtt, vörusmíði nýtt, teint járn, eirkatlar nýir, það er allt metfé, og þó réttgoldnir lögaurar. Allt metfé skulu virða sex skynsamir menn, þrjú af hvors hendi. Þrjú ár átta fjórðunga vættir gamalla sauða ullar við kú. Þrjú ár vættir mjölvægs matar við kú. (Sýnisbók íslenskrar alþýðumeningar 8, Rvk. 2004, bls.153).

Einn kafli fyrrnefndrar greinar í Skýrslum um landshagi fjallar um fjölda framteljenda lausafjár en hið svokallaða lausafé var skattstofn tíundar. Tíund var skipt í fjóra staði (einn gekk til biskups (síðar konungs), annar til presta, þriðji til kirkna, og hinn fjórði til fátækra fyrir milligöngu hreppsins) í hverjum hreppi fyrir sig allt til ársins 1909 þegar útsvar tók við af tíund.

Að loknu framtali og álagningu skiptust framteljendur í þá sem náðu skiptitíund svokallaðri, þ.e. 5 hundruðum = 5 kýrverðum (kúgildum). Þeir voru bjargálna. Þeir sem ekki náðu þessum fimm (600 álnum) voru taldir þurfamenn, þó ekki ómagar, og áttu tilkall til hluta hreppstíundar. Hreppstíundin gekk yfirgnæfandi til framfærslu fátækra og var oft kölluð þurfamanna- eða fátækratíund. Lítils háttar önnur gjöld komu hreppum til tekna.

Frá upphafi var kvartað undan þessari skattlagningu sem annarri og má grípa niður í "fjölmíðlaumræðu" þess tíma sem fyrrnefndar hagskýrslur komu út.

Eintak af blaðinu Íslendingi kom út 30. september 1861, Þar stendur m.a:

"... liggur það bert fyrir, að ekki er atorkuleysinu einu að kenna hvað fjárskorturinn er mikill í landinu og aflið lítið... af þessum fjárskorti leiðir, að ekki eru nema 2 atvinnuvegir fyrir almenning í landinu, kvikfjárræktin og fiskveiðarnar... Öllu því, er landsins þarfir krefja hefir til þessa eingöngu verið jafnað niður á bændaeygum, lönd og kvikfé búandi manna, og varla teljandi sem kemur annars staðar að." Þessu til áréttingar skrifar "Íslendingur": "... þá er það sem engu munar sem lagt er á hinn aðalatvinnuveg landsins, fiskveiðarnar, sem er þó engu arðminni þeim er þær stunda." Greinarhöfundur segir enn fremur: "Að halda kaupafólk og gjalda því hinni útgengilegustu og nauðsynlegustu vöru bæði fyrir sveitar og sjávarbóndann 7 fiska um hvern dag auk fæðis, er einungis fyrir þá sem nóg hafa efnin, en ekki fyrir bjargálmenn... eða þeim snauðari." Samkvæmt kúgildaverðreikningi voru 240 fiskar í kúgildi. Greinarhöfundur Íslendinga reiknast þá til að að kúgildið endist í 35 daga "til að halda kaupafólk". Honum þykir steinninn tekinn úr þegar: "... nú er farið að greiða af því kostnað til lærdóms og menningar manna og dýralæknum handa landinu." [Skrifara, AE, þykir þessi verðreikningur tortryggilegur.]

Á árunum 1836-1840 voru framteljendur í Ísafjarðarsýslu að meðaltali 450. Af þeim náðu 329 (að meðaltali) ekki skiptitíund eða 73,4%. Samkvæmt þessari skrá Landshagtíðinda hafði engin sýsla landsins hlutfallslega fleiri þurfamenn. Hinar tvær aðrar sýslur Vestfjarðakjálkans voru áþekkar, Barðastrandarsýsla 72,8% og Strandasýsla 62,1%."... þessi samanburður er að öðru leyti meðal annars mælikvarði fyrir velmegun manna.", segir í Landshögum. Þar sem best lét, í Norður-Múlasýslu, var hlutfallið 29%.

Fleiri skattar en tíund voru lagðir á landsmenn. Einn þeirra var hið svokallaða þingfararkaup sem jafnan var einfaldlega kallað "skatturinn". Hann rann í landssjóð, var "landstekjur". Skatturinn var nefskattur, lagður á þá sem áttu meira en eitt hundrað vaðmála á hvern heimilismann. Af því verður í þessum skrifum dregin sú ályktun að hið opinbera hafi talið eitt hundrað þurfa til framfærslu hvers einstaklings í sveitapjóðfélagi 19. aldar og fram á þá 20.

Í ljósi framangreinds, þó ekki væri annað, væri fróðlegt að skyggjast um í Mýrahreppi á því herrans ári 1906, stofnári Núpsskóla. Á því ári eru framteljendur til tíundar 73 bændur í Mýrahreppi jafnt og búlausir menn. Af þeim náðu skv. framtali 27 skiptitíund eða 37%. Þurfamenn voru samkvæmt því 63% og hafði þá fjöldi bjargálna Mýrhreppinga aukist um 10 prósentustig milli 1840 og 1906. Álitamál er hvort þetta eru samanburðarhæfar tölur. Ef einungis eru taldir búandi menn á lögbylum voru skiptitíundarmenn 57,5% og þurfamennirnir þá 42,5%.

Árið 1880 var gefin út "Reglugerð fyrir hreppsstjóra" (nr. 68, 29. apríl 1880. Stjt. 1880, bls. 65-86) í 47. greinum. Fertugasta og fyrsta grein telur upp m.a. hvað skuli telja fram til tíundar og hversu skuli verðleggja í hundruðum og álnum.

Lausafé til framtals til tíundar skv. reglugerð 68/1880	Verð í álnum	Fjöldi gripa Jóns í Ytri-Húsum / Skaga skv. framtali 1906	Verðmæti lausafjár Jóns í álnum skv. reglugerð 68/1880
Kýr leigufær	120	2	240
Kýr eigi leigufær eða mylk kvíga	60	1	60
Geldneyti tvævetur eða geld kvíga	40		
Eldri naut	60		
Ær leigufær með lömbum	20	50	1.000
Lambskotur (mylk en lamblaus ær)	8		
Sauður þrevetur eða eldri	12	18	216
Sauður tvævetur eða geld ær	10	16	160
Gemlingur	5	35	175
Hestur eða hryssa 5 vetra eða eldri	40	2	80
Trippi 2-4 vetra	30		
Pilskip	360		
Áttæringur eða stærri skip	180		
	Samtals	í álnum	1931
	Samtals	í kúgildum	1931/120 =16,1

Tafla 9 Forsendur álagningar tíundar samkvæmt reglugerð 68/1880.

Frádráttarbær eru innistæðukúgildi og 1/7 hluti lausafjár að frádrögnum innistæðukúgildum. Innistæðukúgildi merkja að jafnaði skepnur sem fylgja leigujörðum og leiguliði skal standa eiganda skil á arði þeirra. Í framtali 1906 í Mýrahreppi eru talin fram slík kúgildi eitt eða fleiri á alla ábúendur og er á þessari ritunarstundu ekki vitað hvað það á að þýða!

Nánar af framtali Jóns:

Frádráttarbær innistæðukúgildi	1	af	16,1	gera	15,1
Frádráttarbær 1/7 hluti	2,33	af	15,1	gera	13,5

Gjaldskyld hundruð Jóns í Ytri-húsum / Skaga 1906 eru þá 13,5 kúgildi

Við þetta má bæta að geitfé má "leggja í tíund" eins og sauðpening eftir kyni, aldri og öðrum atvikum, skv. reglugerðinni. Þeim fénaði var hins vegar ekki til að dreifa í Mýrahreppi.

Til fróðleiks fylgir hér 39 kafli reglugerðarinnar:

Menn skulu samkvæmt lögum um lausafjártíund 12.júlí 1878 (stjtið.A. 6.) eiga með sjer tvenn hreppskilaping ár hvert, hin fyrri á vorin 12.—24. dag júnímánaðar, en hin síðari á haustin 1.—20. dag októbermánaðar. Skyldur er hver maður hvort heldur er karl eða kona, búandi eða búlaus að mæta á hreppaskilapingi því, er hann á sókn að, til að telja fram lausafje það, er hann átti eða hafði undir hendi í fardögum. Hver sem eigi mætir á hreppaskilapingi, eða lætur fullveðja mann mæta fyrir sig, og er honum það sjálf-rátt, verður sekur um 1 krónu. Hreppstjórar skulu kveðja til hreppaskilapinga með þing-boði, er berast skal um allan hreppinn rjetta boðleið, og er hver sá sekur um 3 kr. til sveitar sjóðs, sem tefur boðburð að nauðsynjalausu eða fellir niður.

Hreppstjóri á að boða þingið tímanlega, velja til þinghaldsins þann dag á tíma-bilum þeim, er nefnd voru, sem er hentugastur hreppsboendum, og, ef kostur er á, tala sig saman við hreppsnefndina um, að hún samkvæmt 12. grein sveitarstjórnarlaganna haldi fund annaðhvort á undan hreppstjórnarþinginu eður eptir það, og er hreppsnefndar-mönnum jafnt og öðrum búöndum hreppsins skylt að koma á hreppstjórnarþingið, telja fram fje sitt, og láta þær skýrslur í tje, sem heimtaðar verða.

Þegar hinum eiginlegu þingstörfum er lokið, má hreppstjóri leyfa frjalsar um-

ræður um mál þau, sem varða almenning, en vel ber að gæta þess, að allt fari friðsamlega og vel fram á þinginu, og er hver sekur 6 álnum, er verður sannur að harki og háreysti á þinginu, þrátt fyrir það að hreppstjóri hafi gjört honum áminningu. Þing skal halda í þinghúsi hreppsins. Hreppstjóri kveður sjer tvo votta að, og skulu þeir með honum sjá um bókun þinggjörðanna og staðfesta þær.

Tíundar Reglugjörð, þann 17da Júlí 1782:

Grein 1

Bóndi hvörr komi árlega á hreppstjórnarþing, og framtelji rettilega fyrir hreppstjórnarretti allt sitt fje, sem hreppstjóri á þinginu vyrði svo, að 4 rðla vyrði hvört, sem svo gengur í kaupum og sölum, af qvikfjenaði, fiskiskipum, etc. skal metast á 1 hundrað til tíundar, svo sem [Þessi mäsgrein er skrifara ekki auðskilin.]:

2 hestar eða 3 hryssur 4ra vetra	1 hundr.
Allar kýr, sem full leiga geldst af, hvör en 7da hvör fellur úr tíundarreikningum.	1 hundr.
Öll naut og gjeldar qvígur af 3gja hundraða vyrði, (eftir Jónsb. kaupab.[bálki]	1 hundr.
6 mylkar ær	1 hundr.
8 sauðir 3gja eða 4ra vetra	1 hundr.
10 sauðir 2 vetrir	1 hundr.
18 sauðir veturgamlir	1 hundr.
Hvörr bátur stór eða smár, er gengur til fiski	1 hundr.
Lóðir og fiskinet, sem brúkast, tíundist; en öll, sem hvorjum báti eða skipi fylgja til samans fyrir	1/2 hundr.
Peníngar, sem ávaxtarlaust standa, hvörjir 40 rðlr. specie á	1 hundr.
20 rðlr specie	1/2 hundr.
en minna í peníngumtíundast ecki.	
Merk: Jónsbókar kaupabálks VI kap. leggur	
3 naut veturgömul við kú	
2 naut 2 vetur við kú.	
Geldmjólka kú, eða qvígu að 1ta kálfi, 2ur aurum verri en kú.	
Uxa 4 vetra, geldtann eða ógeldtann, við kú	
Uxa 3 vetrann og gelda kú, hvört á 80 álnir	
Uxa 5 vetra	1 hundr. 40 álnir
Uxa 6 vetra	1 hundr. 80 álnir
Uxa 7 vetra eða eldri	2 hundr.
Alinn eða arður uxi er eptir samkomulagi	

Einnig til fróðleiks:

4. grein

Prestar, kirkjur, skólar og hospital eru frítekin frá að tíunda þeirra kúgildi eða Inventarium.

5. grein

Sömuleiðis Stiptamtmaður, Amtmenn, og Biskup frá að segja til tíundar, eða gjalda hana af fje sínu til sveitar eða annara, en gefi fríviljuglega til þeirra og fátækra, eptir venju. Þó nær þetta leyfi að eins til heimila þeirra.

6. grein

Geistlegir framtelji, sem aðrir, fje sitt til tíundar, og gjaldi hana í tíma, en einungis til fátækra; haldi og niðursetur, hellst fáfróð börn er kennslu við þurfa.

Framtal Mýrhreppinga til tíundar 1906

Bændur

Skráin fylgir bæjaröðinn frá Botni og út eftir sveit og út fyrir Barða til Ingjaldssands. Tveir bændanna koma fram tvisvar sinnum vegna þess að þeir hafa ábúð á tveimur jarðahlutum. Nokkra undrun vekur að hvalstöðvarstjórinn Berg á Höfða er á þessari skrá.

Bændur															
1907		Nautpeningur				Sauðfé					Hross		Bátar	Framtal	
Bæjarnöfn	Nöfn	Kýr leigufærar	Kýr óleigufærar	Geldar kvígur og	Eldri naut	Ær með lömbum	Ær ekki leigufærar	Sauðir 3 vetra +	Sauðir og hr. 2+	Gemlingar 5 vetra og eldri	Tryppi 2-4 vetra	Skip og bátar	Hundruð	Alinir (120 í hundruðinu)	
Botn	Sigurlíni Kr.	1	1			50	2		1	42	1		12	10	
Lambadalur Innr	Arnfinnur J.	1	1			46	3	1	2	30	2		11	52	
Lambadalur Innr	Jósep J.	1				31	2			31	2		8	15	
Lambadalur Ytri	Jón H. G.	3				60	4		2	48	2	1	16	20	
Næfranes	Guðmundur G.	1	1			20	8			18	2		6	90	
Næfranes	Guðmundur J.	0	1			8				14			2	80	
Höfði	Sighvatur G.	1				10	2			8	1		3	50	
Höfði	Jón S.	1				8				6		1	2	90	
Höfði	Lauritz Berg	0				9	2					3	46	60	
Höfði	Gísli S.	1	1			26				14	1		6	80	
Hjarðardalur	Óli K.					32	2			5	1		6	35	
Fremstuhús	Hermann J.	2				25	5			18	1		7	70	
Bakki	Guðmundur B.					12							2	0	
Bakki	Moises M.	1	1			14				10	1		4	60	
Bakki	Jón P.		1			12				10	1		0	0	
Gil	Jón P.												3	20	
Gemlufall	Jón M.	1	1			24	2			15	1	1	8	65	
Gemlufall	Jón Þ.	2				30	4			20		1	8	40	
Lækjarós	Jón Þ.												0	0	
Mýrar	Friðrik B.	4				63	10	24	17	60	3	7/8	22	108	
Garður Meiri	Kristján	3				36			1	26	2		10	80	
Garður Minni	Guðmundur E.	2				19				18	2		6	50	
Fell	Jón H.	2				18				12	1		5	90	
Lækur	Guðmundur B.	2	1			25	3	3		16	1	1	8	36	
Klukkuland	Jón E.	1				15	1			14	1		3	110	
Kotnúpur	Ívar E.	2				24	1			16	1		7	20	
Núpur	Kristinn	2	2			70			2	30	4		17	10	
Ytrihús	Finnbogi F.	1				18	1			10		1	4	80	
Ytrihús	Jón G.	2	1			50		18	16	35	2				
Leiti	Sigurður J.	1	1			6				5	1		2	115	
Alviðra	Jón Sigm.	1	1			18				14		1	5	40	
Alviðra	Guðmundur J.	2	1			14				24	2	1	8	30	
Alviðra	Vígfús N.	1				10				6	1	1	3	50	
Alviðra	Bjarni Sig.	1				15				6		1	3	110	
Alviðra	Guðmundur G.					5	1			6	1		1	50	
Gerðhamrar	Baldvin S.		2			10				25	2		4	95	
Gerðhamrar	Árni Pálmason					10	7			9	1		2	95	
Arnarnes	Gíls Þ.	1	1	1		32	3	8	10	26	3		11	6	
Arnarnes	Moises J.					6				3		1	1	15	
Birnustaðir	Guðmundur E.					14				6			2	70	
Fjallaskagi	Kristján A.												16	111	
Sæból	Oddur G.	2	1			54	4	5	8	48	3		15	90	
Sæból	Jón B.	1				24	6		6	24	2		7	0	
Álfadalur	Davíð D.	2	1	1		48	6		6	36	3		14	10	
Hraun	Bernharður J.	2	1			30	2		6	24	3		9	100	
Háls	Jón M.	1	1			12				12	1		4	30	
Háls	Bjarni G.	1				24				24	2		6	60	
Brekka	Brynjólfur E.	2				45			3	33	2		11	105	
Villingadalur	Guðmundur S.	2	1			30	2		3	24	2		9	50	

Tómthúsmenn og búlausir í Mýrahreppi 1906

		Bændur													Framtal	
1906		Nautpeningur				Sauðfé					Hross		Bátar	Hundruð	Álir	
Bæjarnöfn	Nöfn	Kýr leigufærar	Kýr óleigufærar	Geldar kvigur og	Eldri naut	Ær með lömbum	Ær ekki leigufærar	Sauðir 3 vetra +	Sauðir og hr. 2+	Gemlingar	5 vetra og eldri	Tryppi 2-4 vetra	Skip og bátar			
Lambadalur ytri	Auðunn J.					15	2			12				3	0	
Lambadalur ytri	Pétur Pétursson					7	1			4	2			2	0	
Næfranes	Gísli H.					10				5				1	110	
Næfranes	Bjarni K.					6				6				1	30	
Höfði	Jón Á.					8				4				1	80	
Bakki	Jóna B.					12				7				2	35	
Kambur	Guðni J.													0	0	
Gemlufall	Andrés H.		1			6	1			2				1	20	
Gemlufall	Bjarni G.					7				4				1	40	
Gemlufall	Sigríður G.					5				3				0	115	
Bessastaðir	Bjarni J.					4				4				0	115	
Miðhlið	Guðmundur J.J.					8				5				1	65	
Mýrar	Guðný.G.	1				15	2	4	3	12	2		1/8	5	98	
Mýrar	Jón G.					6				7				1	35	
Mýrar	Hjörtur B.					6				4				1	20	
Lækur	Tómas K.					3				3				0	75	
Lækur	Sigurður F.					3				4				0	80	
Hólakot	Eyjólfur G.					9				6	2			2	90	
Sjónarhóll	Bjarni H.					7				2				1	30	
Slétta	Ágúst P.	1				6					1			2	30	
Stúkuhús	Jón K.					7				5	2			2	45	
Rani	Guðmundur B.					6				5				1	25	
Leiti	Guðbjörn B.													0	0	
Leiti	Jóhannes					4				6				0	110	
Gerðhamrar	Guðmundur E.					8				4				1	60	
Álfadalur	Þorbjörn G.					4				3				0	95	
Brekka	Guðbjartur J.	1				20				12	2			5	100	
Brekka	Guðrún S.					4				4				0	100	

Tafla 11. Búlausir menn og þurrabúðarframateljendur í Mýrahreppi 1906 og búfjáreign þeirra. Tveir þessara búlausu manna eru ekki skrifaðir fyrir neinni skepnu.

Tveir þessara búlausu framateljenda ná skiptitíund, þau Guðný á Mýrum og Guðbjarni á Brekku.



Mynd 27. Mynd frá Ólafi H. Kristjánssyni. Þök endurnýjuð um leið og lokið er við leikfimisalinn.

Álagning tíundar í Mýrahreppi 1906

Bær nr.	Bændur	Ábúðar hundruð	-Gjald skylda	Bær nr.	Nöfn	Ábúðar hundruð	-Gjald skylda
	Bændur			090 Birnus	Guðmundur	3,9	1,0
001 Botn	Sigurlíni Kr.	6,7	8,5	092 Fjallas	Jón G.	16,6	13,5
003 Lambadalur Innri	Arnfinnur J.	9,4	7,5	094 Sæból	Oddur G.	34,6	9,0
004 Lambadalur Innri	Jósep J.	9,4	4,5	095 Sæból	Jón B.	5,0	5,0
005 Lambadalur Ytri	Jón H. G.	29,7	8,5	100 Álfada	Davíð D.	22,4	7,0
008 Næfranes	Guðmundur G.	11,0	3,5	110 Hraun	Bernharður	12,6	5,5
010 Næfranes	Guðmundur J.	2,6	1,5	112 Háls	Jón M.	6,3	1,5
012,1 Höfði	Sighvatur G.	4,3	2,0	113 Háls	Bjarni G.	6,3	3,5
012,2 Höfði	Jón S.	4,3	1,5	107 Brekka	Brynjólfur I	31,7	5,0
012,6 Höfði	Lauritz Berg	6,6	45,0	104 Villing	Guðmundur	11,9	5,5
012,3 Höfði	Gísli S.	6,6	4,0	Purrabúðarmenn og búlausir			
019 Hjarðardalur	Óli K.	15,0	2,0	005 Lamba	Auðunn J.		2,5
026,1 Fremstuhús	Hermann J.	6,2	5,0	005 Lamba	Pétur Pétursson		1,5
026,2 Bakki	Guðmundur B.	7,2	0,0	008 Næfrar	Gísli H.		1,5
022,1 Bakki	Moises M.	7,2	2,5	008 Næfrar	Bjarni K.		1,0
028 Gil	Jón P.			012 Höfði	Jón Á.		1,0
028 Gil	Jón P.	3,6	1,5	022 Bakki	Jóna B.		1,5
029 Gemlufall	Jón M.	10,7	5,5	022 Kambu	Guðni J.		0,0
034 Lækjarós	Jón P.	3,5	4,5	029 Gemlu	Andrés H.		1,0
034 Lækjarós	Jón P.	7,9	0,0	029 Gemlu	Bjarni G.		1,0
039 Mýrar	Friðrik B.	25,7	14,5	029 Gemlu	Sigríður G.		0,5
042 Garður Meiri	Kristján	11,9	6,5	036 Bessas	Bjarni J.		0,5
045 Garður Minni	Guðmundur E.	5,9	3,5	038 Miðhlí	Guðmundur J.J.		1,0
047 Fell	Jón H.	7,9	2,0	039 Mýrar	Guðný.G.		5,0
049 Lækur	Guðmundur B.	11,1	4,5	039 Mýrar	Jón G,		1,0
053 Klukkuland	Jón E.	11,1	0,5	039 Mýrar	Hjörtur B.		1,0
058,01 Kotnúpur	Ívar E	8,2	4,5	049 Lækur	Tómas K.		0,5
058 Núpur	Kristinn	23,9	8,5	049 Lækur	Sigurður F.		0,5
058,3 Ytrihús	Finnbogi F.	4,1	3,0	052 Hólak	Eyjólfur G		2,0
077,09 Leiti	Sigurður J.	5,2	1,5	057 Sjónar	Bjarni H.		1,0
077,06 Alviðra	Jón Sigm.	7,5	3,0	056 Slétta	Ágúst P.		1,5
077,02 Alviðra	Guðmundur J.	10,0	4,5	068 Stúkuh	Jón K.		2,0
077,05 Alviðra	Vigfús N.	3,5	1,5	069 Rani	Guðmundur B.		1,0
077,04 Alviðra	Bjarni Sig.	6,0	2,0	074 Leiti	Guðbjörn B.		0,0
077,03 Alviðra	Guðmundur G.	2,2	0,5	074 Leiti	Jóhannes		0,5
085 Gerðhamrar	Baldvin S.	14,8	1,5	085 Gerða	Guðmundur E.		1,0
086 Gerðhamrar	Árni Pálmason	5,0	1,5	100 Álfada	Þorbjörn G.		0,5
087 Arnarnes	Gils Þ.	17,6	7,0	107 Brekka	Guðbjartur J.		5,0
088 Arnarnes	Moises J.	2,0	0,5	107 Brekka	Guðrún S		0,5

Tafla 12. Þessi tafla hefur ábúðarhundruð og gjaldskyldu umfram tölur 10 og 11. Gjaldskyldan er sama og lausafjareignin mínus frádráttarliðir (1/7 lausafjárins og innistæðukúgildin).

Skrásetjara sóknarmannatala Dýrfjarðarþinga á tölvu þótti fróðlegt að fara á milli bæja Núpssóknar árið 1906 og bera saman nöfn og tölur heimildanna, sóknarmanntals, kirkjubóka og hrepps bókar Mýrahrepps í samhengi við stofnun Núpsskóla. Ekki gafst tími til eða var orka fyrir hendi til þess að gera það samhliða ritun sögu skólans.

Þessum línum er með engu móti ætlað að vera lýsing þessara jarða eða umhverfis og enn síður sögu þeirra. Það hefur Kjartan Ólafsson gert í eitt skipti fyrir öll þykir mér óhætt að segja í bók sinni Firðir og fólk 900 - 1900 og netútgáfunni: <https://www.dropbox.com/sh/4oj4ojnqftf4uxk/>

AACIEb_qdt6SiQVt4G_nDPLMa?dl=0. að ógleymdri útgáfu Búnaðarsambands Vestfjarða á Firðir og fólk 1900-1999. Hér verður einungis horft til einna tímamóta sem kalla má undir þröngu sjónarhorni.

Bæja á milli inn eftir Núpssókn

Bæjanöfn í Núpssókn eru í þrengsta skilningi aðeins 6 talið inn norðurströndina frá fjarðarmynni (Barða): Fjallaskagi (Skagi), Birnustaðir, Arnarnes, Gerðhamrar, Alviðra og Núpur. Árið 1906 voru heimili á þessum bæjum hins vegar 23 og báru með byggingum sínum ýmis fleiri nöfn, hvort heldur voru hjáleigur eða tómthús en langflest báru nöfn heimajarðarinnar og greinarmunur gerður í bókhaldinu með rómverskum tölum, Alviðra I, Alviðra II o.s.frv.

Yfirleitt mundi mega ætla að velmegun bæja hafi farið eftir stærð skv. mati jarðabókar. Stærðin, jarðabókarmatið, var almennt talið miðað við þann búpening sem unnt var að beita eða heyja fyrir með hæfilegum mannskap.

Þá má ætla að helstu stuðningsmenn skólastofnunar á Núpi hafi verið þeir sem tóku sæti í byggingarnefnd stúkuhússins og / eða gengu í ábyrgð fyrir byggingarláninu. Þeir voru:

Ágúst Guðmundsson Alviðru	nefnd	ábyrgð
Ágúst Pálsson Sléttu	nefnd	ábyrgð
Baldvin Sigurðsson Gerðhömrum	nefnd	ábyrgð
Gísli Gilsson Arnarnesi	nefnd	
Jón Kristjánsson Arnarnesi	nefnd	
Kristinn Guðlaugsson Núpi	nefnd	ábyrgð
Zóphónías Jónsson Skaga	nefnd	
Jón Gabríelsson Skaga		ábyrgð
Gils Þórarinsson Arnarnesi		ábyrgð
Ívar Einarsson Kotnúpi		ábyrgð

Með yfirferð á bæjum Núpssóknar var það hugmynd skrifara til að sjá (komast að) hvaða samhengi væri á milli fjölda heimilisfólks og ábúðarhundraða. Í öðru lagi þótti honum forvitnilegt að vita hvort lausaféð / búfjáreignin væri í samræmi við ábúðina.

Ef gefið væri að eitthundrað í ábúð og búfjáreign væri nálægt eðlilegri framfærsluþörf mætti álykta um það hvort búskapurinn nægði til meðallífskjara eða hvort sækja þyrfti það sem upp á vantaði til sjávarins.

Í þriðja lagi þótti áhugavert að sjá sókn til skólavistar í Núpsskóla frá þessum heimilum og hvort álykta mætti (væri unnt) um efnahagsforsendur skólavistarinnar út frá þessum upplýsingum.

Í fjórða lagi má í tali heimilisfólks finna tilefni til þess að fjalla almennt um flokka fólks eftir stöðu þess á heimilum.

Fjallaskagi

Ysti bær við norðanverðan Dýrafjörð er Fjallaskagi, oftast kallaður Skagi þar um slóðir. Hann kemur fyrst fram á skjölum á 14. öld og er þá þegar eftirsótt verstöð. Þaðan var stutt á einhver fengsælustu fiskimið landsins undan fjallinu Barða. Sagt er að í venjulegu árferði fullhlóðu sjómenn báta sína í dagróðri frá Skaga og þótt hann tregur ef minna aflaðist. Skipreika hvalveiðimönnugum frá Baskalandi (14 af 83) þótti þar árennileg landtaka árið 1615 og voru þeir felldir þar af Dýrfirðingum allir nema einn, í svokölluðum Spánverjavígum. Oft hefur Dýrfirðingum farist betur við skipbrotsmenn en þetta ódæði var unnið að boði danskra yfirvalda. Ekki er víst að valdboð hafi þurft til því að menn þessir fóru með ránum og ójafnaði sér til bjargar.

Fjallaskagi var skv. hinu forna jarðamati 12 hundraða jörð. Árið 1906 var 2. prestskaparár sr. Sigtryggs í Mýraþingum.¹⁶ Það var því 2. árið sem hann færði sóknarmannatalið til bókar. Færslur hans eru vandaðar í alla staði. Hann fækkaði færslum sem sr. Þórður hafði tíðkað enda var vitnisburðargjöf fyrir lestur, skrift og reikning að færast til hins veraldlega valds barnaskólanna. Þá standa eftir til bókunar nöfn sóknarbarna, aldur þeirra, hvort fermd (staðfest) voru og staða á heimili. Að jafnaði var röð heimilisfólks í þessu bókhaldi frá húsbónda til húsfreyju og síðan barna þeirra saman eða hvors um sig. Ekki er sjáanleg regla á röðun annars heimilisfólks og orð sem notuð eru um stöðu þess á heimili breytileg. Þannig skrifaði Þórður síðast stöðu hjónanna á Skaga "húsbændur" en sr. Sigtryggur "búandi hjón". Í tölvuskráningunni hefur þetta orðfæri verið samræmt að nokkru leyti. Því miður verður að segja.

Bær	Nafn , fæðingarár og röð á heimili	Fæd.	Aldur	Staða	Í tali
Skagi, Ytri hús	01 Jón Jakob Gabríelsson 1856	13.9.1856	50	Húsbóndi	48
Skagi, Ytri hús	02 Jensína Jensdóttir 1856	19.9.1856	50	Húsfreyja	57
Skagi, Ytri hús	03 Zófónías Sigurður Jónsson 1886	6.9.1886	20	Barn húsbænda	62
Skagi, Ytri hús	04 Jens Guðmundur Jónsson 1890	6.9.1890	16	Barn húsbænda	54
Skagi, Ytri hús	05 Gabríel Jónsson 1893	11.2.1893	13	Barn húsbænda	26
Skagi, Ytri hús	06 Tryggvi Jónsson 1895	18.5.1895	11	Barn húsbænda	25
Skagi, Ytri hús	07 Óskar Jónsson 1897	16.11.1897	9	Barn húsbænda	23
Skagi, Ytri hús	08 Soffía Gróa Gabríelsdóttir 1870	1.11.1870	36	Vinnukona	13
Skagi, Ytri hús	09 Guðmundur Magnús Sólmundarson 1890	12.6.1890	16	Vinnumaður	18

Tafla 13. Heimilisfólk frá Skaga í Ytri-húsum 1906

Í sóknarmannatali 1906 bregður svo við að Skaga er sleppt. Þar hafði hins vegar fram til þessa verið sama fjölskyldan frá 1889 og síðan aftur frá 1907 og áfram til 1911. En 1906 er þar enginn skráður. Þessa fjölskyldu er hins vegar að finna í Ytri-Húsum þetta ár. Húsbóndinn var Jón Jakob Gabríelsson sem byggði þar nýtt hús eða lét byggja 1905. Þetta hús stendur enn (2019), stækkað um tvær álmur í áttina til fjalls og varð seinna heimili sr. Sigtryggs og frú (maddömu) Hjaltlínu undir nafninu Hlíð. Samsetning heimilisins má heita hefðbundin, bóndi, húsfreyja, börn, vinnukona og vinnumaður og þó e.t.v. með einfaldara móti því að hvorki eru þar ættingjar eða aðrir skjólstaðingar.

Jón Jakob Gabríelsson kemur fyrst fram í sóknarmannatali Dýrafjarðarþinga 1889 með konu sinni Jensínu, föður sínum Gabríel Jónssyni eldri og syninun Zóphóníasi (Sofaníasi). Þá eru þar vinnuhjón með dóttur á 1. ári og húsmáður með sinni dóttur, 28 ára og uppeldisdóttur. Alls eru skráðar 18 sálir þetta ár með vinnufólki. Sé vikið enn aftar þá er í manntalinu 1850 tvíbýli á Skaga, 10

¹⁶ Nafn prestakallsins breyttist og eru þessi nöfn notuð jöfnum höndum með Mýrahreppi.

manns á hvoru heimili. Árið 1860 er enn tvíbýli á Skaga, 15 manns á öðru, 16 á hinu heimilinu, alls 31. Tíu árum þar á eftir, 1870, er þar ekkja og 10 manns á einu heimili, en 1880 eru 15 manns í heimili. Hvernig sem á er litið er ekki hægt að segja kotungsyfirbragð á þessum kringumstæðum.

1906 er Jón Gabríelsson sem sagt á Ytri-Húsum, skráður fyrir 4,1 ábúðarhundraði. Þar er



Mynd 28 Hrótar Guðmundar Ásvaldssonar á Núpi 2016.

annar ábúandi með önnur 4,1 ábúðarhundrað. Forna matið á Ytri-Húsum, hjáleigunni, voru 10 hundruð, sem hefði reiknast 5 hundruð á hvorn ábúand ef jafnt hefði verið skipt eins og virðist vera 1906.

Eigandi jarðarinnar á Skaga, Kristján Andrésón í Meðaldal, er ekki tíunarskyldur í Mýrahreppi og kemur ekki fram á þeirri skrá. Hann er hins vegar á búnaðarskýrslunni skráður fyrir 16,6 ábúðarhundruðum og túnadagsláttum þar. Honum hefur Jón Gabríelsson í öðrum

árum galdið jarðarafgjald sem venjulega var 5% og hafa þá verið um 100 álnir. Til hans hefur eflaust einnig runnið vertollurinn. Upphæð hans hef ég ekki fundið í álnum eða fiskum en Kjartan Ólafsson nefnir einhvers staðar að Dýrfirðingar hafi galdið eina krónu á mann. Á þeim tíma voru samkvæmt einni heimild alin virt á 2 krónur og 45 auru.

Á heimili Jóns Jakobs Jónssonar í Ytri-Húsum / Skaga voru 9 sálir 1906 eins og áður er



Mynd 29 Hús Jóns Gabríelssonar frá 1905 byggt í landi Ytri-Húsa. Sr. Sigtryggur keypti húsið þegar hann lét af starfi skólustjóra og flutti þá úr stúkuhúsinu þangað. Hann bætti við neðri hæðina í átt til fjalls. Hann reisti fánastöng málaða í fánalitunum sem Þróstur sonur hans endurgerði síðar. Stöngina vantar á myndina en undirstaðan er sýnleg í brekkunni.

komið fram, hjónin og 5 synir, vinnukona og vinnumaður. Tveir sonanna voru á hinum skilgreinda skólaaldri Núpsskóla, 15-20 ára. Ef litið er til tveggja fyrstu ára skólans má taka svo til orða að með

skólanum hafi gefist tvö námstækifæri á mann eða fjögur á tvo menn. Synirnir á Skaga / Ytri-Húsum nota eitt af þessum fjórum, þ.e. annar þeirra var einn vetur í skólanum.

Vinnumaðurinn á heimilinu, Guðmundur Magnús Sólmundarson, f. 12.6.1890, er fyrsti vinnumaðurinn sem kemur fyrir í þessu bæjatali Núpssóknar. Hann var til orðinn fyrir fyrsta skírlífisbrot vinnumanns og vinnukonu á Bakka í Mýrasókn, Sólmundar Guðmundssonar og Guðrúnar Pálmadóttur. Þau giftust þetta sama haust 22.10.1890. Sólmundur er fyrst skráður í sóknarmannatalið á Gemlufalli 1887, 26 ára. Þá er Guðrún vinnukona í Litla-Garði, dóttir húshjóna þar, komin frá Brekku á Ingjaldssandi. Hvaðan Sólmundur kom 1887 finnst ekki skráð. Guðmundur fylgdi foreldrum sínum til 1900. Þá fara þau frá Birnustöðum eftir þriggja ára búskap. Annars höfðu þau verið vinnuhjú, húshjón eða tótmúshjón á a.m.k. 10 stöðum og áttu eftir að vera á öðrum fimm uns þau hverfa úr sóknarmannatalinu 1909 frá Gemlufalli með tveimur börnum sínum öðrum en Guðmundi. Hann var síðast skráður á Skaga 1908 en burtfarinn til Bolungarvíkur 1909.

Vinnukonan Soffía Gróa Gabriélsdóttir er í manntali 1890 sögð systir Jóns bónda og er skráð hjá honum á Gerðhömrum eða Skaga, lausakona eða hjú á árunum 1887-1911. Í manntali 1901 er hún sögð aðkomin frá Þingeyri.

Guðmundur Magnús Sólmundarson hefði verið upplagður nemandi handa Núpsskóla aldursins vegna og kannski hefði maður átt von á því að húsbóndinn, skólanefndarmaðurinn, hefði kostað hann til þess. Það átti ekki fyrir honum að liggja. Guðmundur var fermdur á Mýrum 15. maí 1904 og kunnátta hans í kverinu sögð góð, lestur dágóður, skrift góð og reikningurinn góður.

Tölvuritari Mýrhreppingatals og höfundur Núpsskóla var á sínum tíma undrandi á því hve lágt hlutfall ungmenna á skólaaldri Núpsskóla sótti skólann, fyrstu árin a.m.k. Ekki þurfti að skoða fleiri ferla í sóknarmannatali en feril Guðmundar Magnúsar til þess að átta sig á því að drýgsti hluti þessa aldurshóps var skráður vinnufólk og vinnufólk hefur verið bundið af sinni ráðningu til ársins. Fáum hafa boðist þau kjör að geta losað sig frá vinnu í þá 5 mánuði sem skólagangan tók að jafnaði.

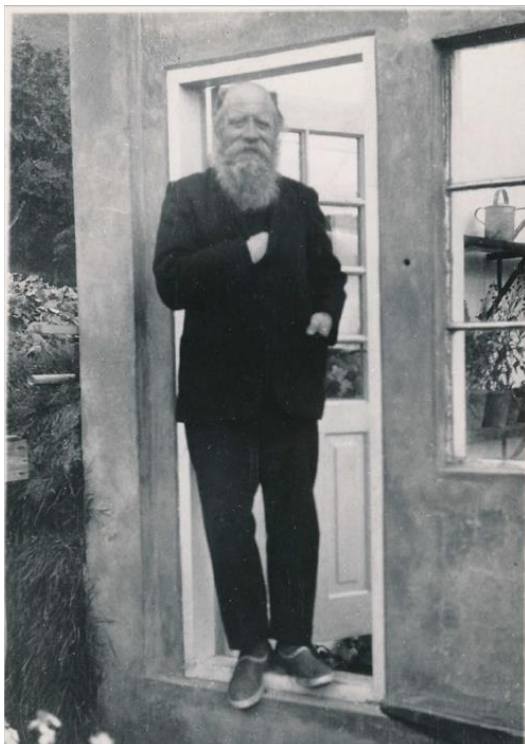

Mynd 31. Sr. Sigtryggur í dyrum gróðurhússins í Skrúði



Mynd 30. Sr. Sigtryggur, maddama Hjaltlína og Hlynur,

Birnustaðir

Birnustaðir eru næsti bær á eftir Skaga inni á Skagahlíðum heldur nær Arnarnesi en Skaga. Nafn jarðarinnar er fyrst að finna á blaði í Fornbréfasafni meðal eigna Guðmundar ríka Arasonar.¹⁷ Kjartan Ólafsson rekur eignarhald á Birnustöðum um allar aldir síðan og getur meðal annars eftirfarandi: " Þessi sjávargata fólksins á Birnustöðum er sums staðar bæði brött og tæp og hlýtur að hafa verið ill yfirferðar í vetrarhálkum. Gatan er líka alllöng og mun óhætt að segja að á engri sjávarjörð á öllum Vestfjörðum hafi verið erfiðara að komast að og frá sjó en einmitt hér á Birnustöðum."

Jörðin var 6 hundraða að eldra mati og 3,9 að hinu nýrra. Samkvæmt því hefði hún átt að bera allt að 20 fjár eða t.d. eina kú og 14 fjár. Það hefði mátt kalla til viðurværis fjögurra manna fjölskyldu eða svo. Raunin skv. sóknarmannatalinu 1906 var:

Bær	Nafn , fæðingarár og röð á heimili	Fæd.	Aldur	Staða	Í tali
Birnustaðir I	01 Guðmundur Engilbertsson 1860	22.5.1860	46	Húsbóndi	48
Birnustaðir I	02 Anna Jónína Bjarnadóttir 1865	29.6.1865	41	Húsfreyja	38
Birnustaðir I	03 Guðmundur Halldór Guðmundsson 1889	25.3.1889	17	Barn húsbænda	7
Birnustaðir I	04 Guðfinna Steinunn Guðmundsdóttir 1891	30.7.1891	15	Barn húsbænda	18
Birnustaðir I	05 Sigríður Elísabet Guðmundsdóttir 1898	28.5.1898	8	Barn húsbænda	9
Birnustaðir I	06 Bjarney Gróa Guðmundsdóttir 1900	15.7.1900	6	Barn húsbænda	14
Birnustaðir I	07 Eyjólfá Björg Guðmundsdóttir 1904	24.10.1904	2	Barn húsbænda	24

Tafla 14. Heimilisfólk á Birnustöðum 1906. Dálkurinn "Í tali" tiltekur hveru oft ár á milli 1880 og 1948 nafnið kemur fyrir.

Heimilisfólkið var samkvæmt meðfylgjandi töflu 7 sálir. Af þeim voru tvær á skólaaldri Núpsskóla. Fjölskyldan var aðeins eitt ár á Birnustöðum. Meðalára fjöldi ábúðar á Birnustöðum var 3 ár síðustu áratuginna sem bærinn hélst í byggð. Guðmundur og fjölsk. fluttust að Ytri-Húsum fyrst en síðan að Gemlufalli. Þar lifði heimilisfaðirinn til 1936, síðast sem húsmáður eða lausamaður. Dóttir hans Guðfinna Steinunn Guðmundsdóttir var ein þeirra sem settist nýnemi í Núpsskóla 1907. Eftir skólavistina var hún þrjú ár vinnukona á Sæbóli og síðast 20 ára gömul, hjá foreldrum á Gemlufalli.¹⁸ Árið 1911 er hún skráð "brottvikin" hjú frá Gemlufalli til Ísafjarðar. Ekki dugði skólavistin til þess að halda henni til langframa í sinni heimasveit eins og skólamenn höfðu almennt gert sér vonir um með stofnun skólans.

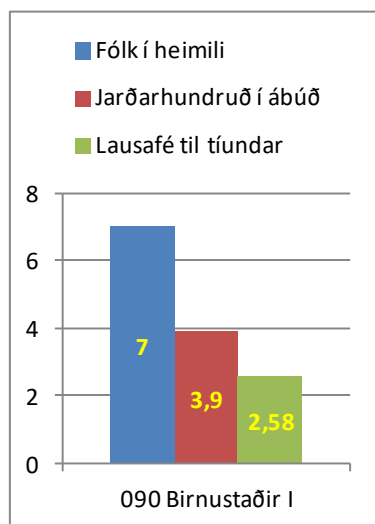

Súlurit 21 Íbúafjöldi, ábúðarhundruð og lausafé (í kúgildum) samkv. framtali 1906.

Á bújörðum má telja líklegt að súlurnar þrjár á súluriti 21 hefðu þurft að vera sem næst jafnháar hinni fremstu, fjölda íbúanna, til bæreligs eða venjulegs lífsframfæris, eitt kúgildi á mann. Á sjávarjörðum þurfti að jafna súluhæðirnar með fiskafla ef eitthvað vantaði upp á grænu súluna. Ekki finnast gögn um það hvort það hefur tekist á Birnustöðum 1906.

¹⁷ Kjartan Ólafsson: Dropbox, Vestfjarðarit, Birnustaðir; D.I. VIII, 688.

¹⁸ Guli liturinn merkir orð sem fjalla um skólavist á Núpi.

Arnarnes

Arnarnes er þriðji bær inn með firði og kemur vel við sögu upphafs Núpsskóla. Bæjarnafnið kemur fyrst fyrir skráð á sama stað og Birnustaðir. Þessi tvö bæjarnöfn með Gerðhömrum fylgdust gjarnan að í jarðatölum og eignarhaldi.

Arnarnes var talið 18 fornra hundraða jörð. Þar var tvíbýli 1906, bændurnir Gils Þórarinsson með 9 manna heimili og Móses Þ. Jónsson með 5 í heimili. Samkvæmt framtali ársins 1906 voru ábúðarhundrað Gils 17,6 hdr. en Mósesar 2,0. Þetta er samtals nokkru hærra en hið fyrra (forna) mat og er eitt fárra í hreppnum sem hækkaði frá hinu fyrra.

Á Arnarnesheimilunum voru 9 og 5 manns. **Á fyrri bænum, Arnarnesi I, voru húsbændur, 2 ungmenni fermd á skólaaldri Núpsskóla, annað þeirra vinnumaður, eitt ófermt tókubarn, annar**

Bær	Nafn , fæðingarár og röð á heimili	Fæd.	Aldur	Staða	Í tali
Arnarnes I	01 Gils Þórarinsson 1849	4.4.1849	57	Húsbóndi	51
Arnarnes I	02 Guðrún Gísladóttir 1859	10.6.1859	47	Húsfreyja	47
Arnarnes I	03 Gísli Þórlausgur Gilsson 1884	20.2.1884	22	Barn húsbænda	65
Arnarnes I	04 Guðný Jensína Gílsdóttir 1891	22.9.1891	15	Barn húsbænda	30
Arnarnes I	05 Guðmundur Þórarinn Gilsson 1902	7.5.1902	4	Barn húsbænda	23
Arnarnes I	06 Ólafur Málfinnur Magnússon 1880	3.8.1880	26	Vinnumaður	34
Arnarnes I	07 Finnbogi Sigurðsson 1890	26.9.1890	16	Vinnumaður	7
Arnarnes I	08 Guðmundur Helgi Guðmundsson 1897	27.4.1897	9	Tókubarn	29
Arnarnes I	09 Margrét Jónsdóttir 1855	18.9.1855	51	Vinnukona	63
Arnarnes II	01 Móses Þorleifur Bjarnason Jónsson 1858	8.7.1858	48	Húsbóndi	36
Arnarnes II	02 Kristín Jónína Bjarnadóttir 1866	1.11.1866	40	Húsfreyja	40
Arnarnes II	03 Halldór Jón Mósesson 1888	14.7.1888	18	Barn húsbænda	5
Arnarnes II	04 Finnjón Mósesson 1895	24.12.1895	11	Barn húsbænda	24
Arnarnes II	05 Þórlaus Ágústa Mósesdóttir 1897	16.8.1897	9	Barn húsbænda	14

Tafla 15. Húsbændurnir eru í lituðum línum.

vinnumaður og vinnukona.

Á Arnarnesi II voru húsbændurnir og þrjú börn, eitt þeirra á skólaaldri.

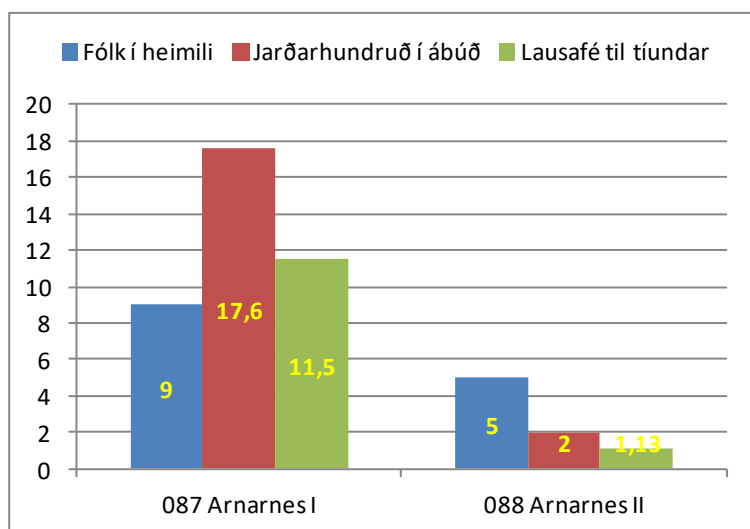

Súlurit 22 Ábúðarhundrað og búfjáreign á stærra heimilinu á Arnarnesi bendir til hagsældar. Á hinu heimilinu sýnist eindregið byggt á sjósókn.

Gísli Gilsson, eldri sonur Gils og Guðrúnar, var í byggingarnefnd stúkuhússins og Gils bóndi var sjálfur einn þeirra sem gekk í ábyrgð fyrir byggingarláni hússins.

Þá er að nefna Jón Ólaf Kristjánsson sem þar var til heimilis árið árið, 1905. Hann var sá sem fékk leyfi til þess að byggja hæð ofan á "samkomusal" stúkuhússin. Sú stækkun reyndist innan skamms forsenda heimavistar fyrir skólann og ef til vill allrar framtíðar hans.

Jón Ólafur Kristjánsson

er samkvæmt framtalinu 1905 búleysingi á Arnarnesi. Hann hefur þá engin ábúðarhundruð en 7 ær, 5 gemlinga og 1 hest sem álagningarnefnd telur samtals 285 álnir eða tvö kúgildi og 45 álnir. Eftir skilningi AE á verðlagningu Jónsbókar telst þessi búpeningur 320 álnir. Einn sjöundi hluti fénaðarins, sem framtalsnefnd telur 40 álnir, dregst frá og er þá gjaldskyld eign 2 hundruð (240 álnir) sem væntanlega gera 24 álnir í tíund (10%). Í sóknarmannatalinu 1906 er Jón og fjölsk. talin til heimilis í stúkuhúsinu sem hann kostaði að einum þriðja hluta á móti stúkunni (í raun sr. Sigtryggi), en byggingarverð stúkuhússins var talið 4.500 kr. en lánið til byggingarinnar kr. 3.000.

Jón var samkvæmt öðrum heimildum skipstjóri. Ljóst er af þessu framtali að tekjur Jóns af sjósókn hafa ekki verið taldar fram til tíundar fremur en tekjur Jóns bónda Gabríelssonar af sexæringnum. Þetta er í samræmi við skrif Íslendinga sem fyrr var vitnað til í þessum texta. Þetta þýðir jafnframt að takmarkaðar ályktanir um efnahag heimila í Mýrahreppi verða dregnar af skattaálögum. Öðru máli gegndi ef til væru innleggsbækur hjá versluninni á Þingeyri (og e.t.v. víðar) en það hefur enn ekki verið kannað af hálfu AE.

Skólaárin tvö fyrstu á Núpi voru fjögur ungmenni á Arnarnesbæjunum á skólaaldri. Tvö þeirra bæði árin, eitt annað árið. Saman voru þannig möguleikar á sjö skólárum frá þessum Arnarnesheimilum. Fjögur þeirra voru notuð, þ.e. 67% skólasókn fólks á skólaaldri, 15-20 ára.

Annað heimilið á Arnarnesi nær skiptitíund. Samanlagt er búféð talið fram rúmlega 12 hundruð og vantar þá 8 hundruð upp á að ábúðahundruðin séu nýtt til skepnuhalds / búskapar. Fullvíst má telja að sjósóknin hafi séð báðum bæjum Arnarness fyrir líf skjörum ekki verri en einu hundraði á mann og **afgangi fyrir skólavist fjögurra vetra.**



Mynd 32. Arnarnes bærin síðasti um 2010

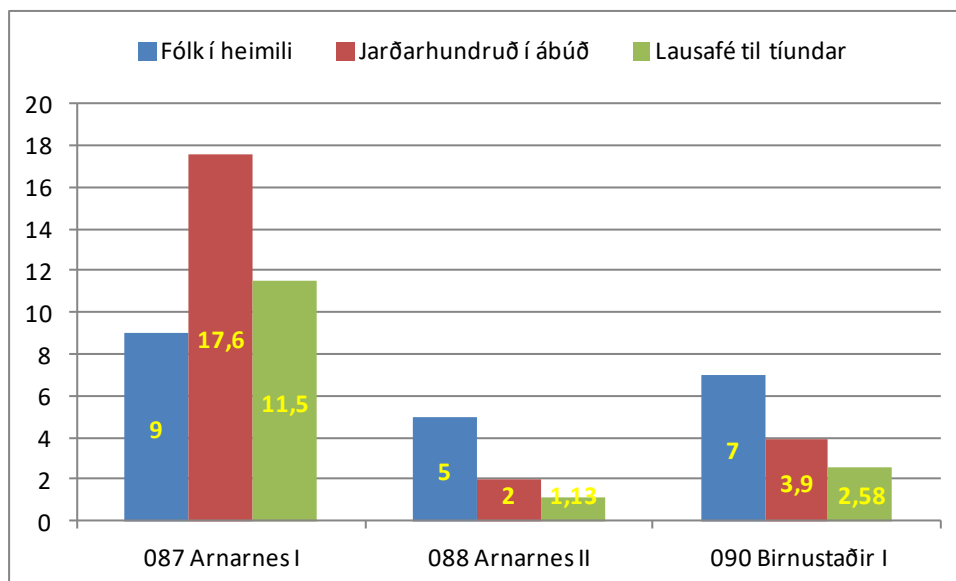

Súlurit 23. Sambærileg súlurit þeirra þriggja bæja sem fjallað hefur verið um. Ljóst virðist að því hin síðari á ritinu hafa verið háð sjósókn.

Ekki áttu allir á Arnarnesi mikið undir sér. Þar er tókudrengurinn Guðmundur Helgi Guðmundsson, 9 ára 1906, fyrstur slíkra til að koma fram í þessari Núpssóknaryfirreið, og einungis þess vegna gerður að sérstöku athugunarefni hér. Hann er þannig fulltrúi þessa stóra hóps á bókum prestanna, hóps sem er ýmist skráður sem tókubörn, fósturbörn, uppeldisbörn, niðursetningar, sveitarbörn eða ómagar. Í þessu Mýrhreppingatali eru um 10.300 færslur á börn til og með 14 ára fermingaráldurs. Þar af eru um 1.300 með framangreindum auðkennisorðum, þ.e. yfir 12%. Engar skýringar á hlutskipti þessara barna eru í opinberu bókhaldi svo að skrifara sé kunnugt. Í allmörgum tilfellum má leiða af líkum að fráfall foreldra eða foreldris sé skýringin. Miklu oftast er enga skýringu að hafa. Íhugunarefni þótti vera hvort hver og einn væri lengur eða skemur í fóstri eða skráður með þessum hætti eða hvernig þessum börnum reiddi af yfirleitt eða hvort nokkuð mætti álykta um það út frá þessum varðveittu gögnum sóknarmannatalanna.

Guðmundur Helgi er heimilisfastur á Arnarnesi til fermingar og þau ár bókaður tókubarn. Eftir fermingu er hann skráður hjú til tvítugs. Eftir það er hann skráður lausamaður ýmist á Arnarnesi eða Gerðhömrum til 1927 að hann hverfur úr bókhaldinu til 1929. Þá kemur hann aftur og er þá húsmaður í Alviðru með eiginkonu til og með 1935 að hann hverfur endanlega úr kallinu kvæntur Helgu Þóroddsdóttur. Þau urðu foreldrar Þorvaldar Veigars, f. 1930, þekktis doktors í læknisfræði er síðar varð. Ekki verður séð af þessu dæmi að tókubarnið hafi borið skarðari hlut en önnur börn til sveita á þessum tíma.

Annað tókubarn er á Arnarnesi 1905. Guðjón Marías Sigurðsson, Sigurðar son Björnssonar 50 ára og konu hans 26 ára á Hálsi II, fæddur 26.5.1893. Þau hjón virðast einungis vera þetta eina ár á Hálsi og eru í Alviðru III árið eftir. Eftir það er Marías Guðjón hjá vandalausum (að séð verði) til 1904 að hann er kominn tókudrengur á Arnarnes. Árið eftir er hann skráður uppeldissonur húshjónanna Jóns Ólafs skipstjóra og Guðrúnar Maríu Gilsdóttur. Þar á eftir er hann í stúkuhúsinu á Núpi enn skráður uppeldissonur þeirra Jóns og Guðrúnar og enn ári síðar fóstursonur á Núpi III. **Guðjón Marías er nemandi Núpsskóla 1907-08** og þar og þá sagður til heimilis á Sæbólum en þangað fluttu Jón Ólafur og fjölsk. Guðjón er þar áfram til heimilis sem vinnumaður eða hjú í 6 ár. Síðast er Guðjón á Gerðhömrum 1914, 21 árs hjú. Hann er ekki skráður "brottvikinn" næstu árin í MinDýr en

Guðjón Marías Sigurðsson, f. 26.5..1893 er í Íslendingabók og sagður dáinn 18.2.1959 sem er sami dagurinn og vitaskipið Hermóður fórst. Ekkja hans var Guðný Jensína Gilsdóttir.

Árið 1906 voru tveir vinnumenn og ein vinnukona á heimajörðinni en enginn á "útjörðinni". Er þá horft framhjá fullorðnum börnum hjónanna. Skráð vinnufólk er þá þrennt, Ólafur Málfinnur Magnússon 1880, 25 ára, Finnbogi Sigurðsson 1890, 16 ára og Margrét Jónsdóttir 1855, 51 árs.

Ólafur birtist fyrst í sóknarmannatali sem foreldralaus léttadregur í Botni II 1891, 10 ára. Árið eftir er hann kominn að Arnarnesi sem smali og hefur það hlutverk í 4 ár. Þá breytist skráningin í vinnumann og helst óbreytt í 13 ár á sama stað á Arnarnesi en gengur 5.10.1910 að eiga Ingibjörgu Jónatansdóttur. Þau eru húshjón á sama stað og síðan húsbændur í Lambadal til 1925. Þetta er ekki óalgengur ferill í sóknarmannatölunum frá tökubarni til vinnumanns, kvænts vinnumanns, húsmanns með fjölskyldu og síðast eiginn herra. Það var hann í Lambadal uns þau fluttu með fjórum börnum sínum í Hvamm í Þingeyrarhreppi.

Hinn vinnumaðurinn á Arnarnesi 1906, Finnbogi Sigurðsson, kom þangað í sama "embætti" frá Bolungavík 1904 og er á Arnarnesi samfelt í 7 ár til 1910 að hann skráður burtfarinn að Minnibakka í Skálavík, 20 ára hjú. Hann kemur ekki meira við sögu í Dýrafirði.

Margrét Jónsdóttir er í byrjun þessa tals 25 ára með föður sínum húsmanni á Lækjarósi. Innan fárra ára er hún komin að Arnarnesi og er þar í þrjátíu ár. Hún skiptir um vist fáeinum sinnum í útsveitinni uns hún í síðustu nærri 20 árin er í Hólakoti háöldruð hjá systursyni sínum Guðmundi Ásgeiri. Hann kom frá Hólakoti til vinnu við Núpsskóla og stóð með undirrituðum rigningarsumarið 1955 og naglhreinsaði timbur löngum votum stundum. Guðmundur Ásgeir fór með Ólafi H. Kristjánssyni að Reykjum í Hrutafirði. Fáar konur áttu jafn langa vinnukonuævi í Mýrahreppi og móðursystir hans Margrét Jónsdóttir.



Mynd 33 Skagahlíðar eru ekki árennilegar til búskapar. E.t.v. er hér þó bæjarstæði Birnustaða í haustúld 2016.

Gerðhamrar



Mynd 34 Gerðhamrar um 1930. Mynd nr. 0049. frá Fjólu Haraldsdóttur.

Kjartan Ólafsson segir m.a. í lýsingu sinni á Gerðhömrum:

Frá Gerðhömrum var á fyrri tíð róíð til fiskjar árið um kring þegar gaf á sjó og á fyrstu árum 18. aldar gengu þaðan ýmist eitt eða tvö skip í eigu ábúenda. Í landareigninni var þó engin lending er sæmilega trygg mætti kallast og gerði það erfiðara fyrir um alla sjósókn. Í Jarðabók Árna og Páls frá árinu 1710 segir að lendingin á Gerðhömrum sé brimsöm mjög og hættuleg þegar sæta þurfi sjávarföllum.—Skipsuppsátrið er mjög illt, segir á sama stað og hafa hér jafnlega laskast skip af snjófalli úr bökkunum fyrir ofan og svo stundum af sjávangangi. Séra Jón Sigurðsson segir líka árið 1840 að á Gerðhömrum sé lendingin mjög hættuleg og ólendandi þá vindur blæs af útvestri. Helsti lendingarstaðurinn á Gerðhömrum mun hafa verið niður af innsta hluta túnsins, í vík sem heitir Sauðhúsvík en hún er nær beint niðurf nýja íbúðarhúsinu sem nú (1992)er búið í á Gerðhömrum.

Gerðhamrar voru að eldra mati¹⁹ 24 hundruð.²⁰ Árið 1906 var þar tvíbýli á 14,8 og 5 hundraða hlutum. Baldvin Sigurðsson og Sigríður Sakaríja Kristjánsdóttir á hinum stærri hlutanum með 9 manns í heimili en Árni Pálmason og Sigríður Björnsdóttir á hinum minni með 5 í heimili. Fram talinn búsmali Baldvins var 575 álnir og Árna 335 álnir samtals 910 álnir eða 7,6 kúgildi á móti þeim 19,8 sem jörðin var talin bera. Heimilisfólkið var alls 14 þannig að rétt rúmlega hálf kúgildi var á hvern mann, langt undir meðaltali hreppsins. Innistæðukúgildi, sem þurfti að greiða eigendum arð af komu til frádráttar skattstofninum, voru nærri 4 (3 hundruð og 111 álnir) þannig að gjaldskyldan varð ekki há, 1,5 hundrað á hvorn búanda, sem hefur þá eftir minni meiningu / skilningi gert 18 álnir í

¹⁹ Skýrslur um landshagi á Íslandi

²⁰ Prestar höfðu skv. ákvæði eiganda sem ég held að hafi verið Guðný ekkja á Mýrum forgang að ábúð á jörðinni og nýttu þann forgang löngum á 19. öld. Sr. Sigtryggur rauf þá venju þegar hann kom í prestakallið 1905.

tíund. Eins og sjá má af aldri heimilisfólks á Arnarnesi voru 4 einstaklingar á skólaaldri fyrstu tveggja ára skólans á Núpi. Einn notaði tækifærið og var bæði árin, tvö af átta ef allir hefðu átt vistarinnar kost eða vöð. Þetta var Jón Sigurðsson, fyrsti skráði vinnumaðurinn í nemendaskrá Núpsskóla. Hann skrifaði seinna lofsamlega um dvöl sína í afmælisrit sr. Sigtryggs í 100 ára minningu hans. Ekki getur Jón þess hvernig skólavistun var kostuð. Baldvin bóndi á Gerðhömrum var bæði í byggingarnefndinni og gekk í ábyrgð fyrir margnefndu láni. Hann hefur áreiðanlega verið talinn bjargálnamaður þrátt fyrir lága skatta.

Bær	Nafn, fæðingarár og röð á heimili	Fæd.	Aldur	Staða	Í tali
Gerðhamrar I	01 Baldvin Sigurðsson 1875	1.7.1875	31	Húsbóndi	15
Gerðhamrar I	02 Sigríður Sakaríá Kristjánsdóttir 1874	10.6.1874	32	Húsfreyja	34
Gerðhamrar I	03 Viggó Baldvinsson 1906	29.5.1906	0	Barn húsbænda	8
Gerðhamrar I	04 Haraldur Jónsson 1905	13.12.1905	1	Tökubarn	8
Gerðhamrar I	05 Ragnheiður Bjarnadóttir 1847	15.8.1847	59	Vinnukona	40
Gerðhamrar I	06 Pálína Þorlaug Jóhannesdóttir 1888	25.7.1888	18	Vinnukona	37
Gerðhamrar I	07 Jón Guðmundur Ágúst Hilariús Sigurðsson	5.9.1889	17	Vinnumaður	18
Gerðhamrar I	08 Guðmundur Eggertsson 1838	24.1.1838	68	Húsmaður	27
Gerðhamrar I	09 Ingibjartur Guðmundsson 1882	5.9.1882	24	Vinnumaður	29
Gerðhamrar II	01 Árni Pálmason 1857	15.7.1857	49	Húsbóndi	53
Gerðhamrar II	02 Sigríður Björnsdóttir 1847	8.10.1847	59	Húsfreyja	32
Gerðhamrar II	03 Kristján Guðmundur Árnason 1890	25.3.1890	16	Barn húsbænda	20
Gerðhamrar II	04 Júlía Ágústa Árnadóttir 1886	25.6.1886	20	Barn húsbænda	14
Gerðhamrar II	05 Guðrún Sigríður Guðbjörnsdóttir 1895	11.12.1895	11	Uppeldisbarn	19

Tafla 17. Gerðhamrar I og II 1906.

Augljóst er að útvegsbændur voru þeir sem voru aflögufærir í sveitinni. Af 10 nöfnum upphafsmanna skólans eru 6 frá þessum bæjum sem nefndir hafa verið í Núpssókn.

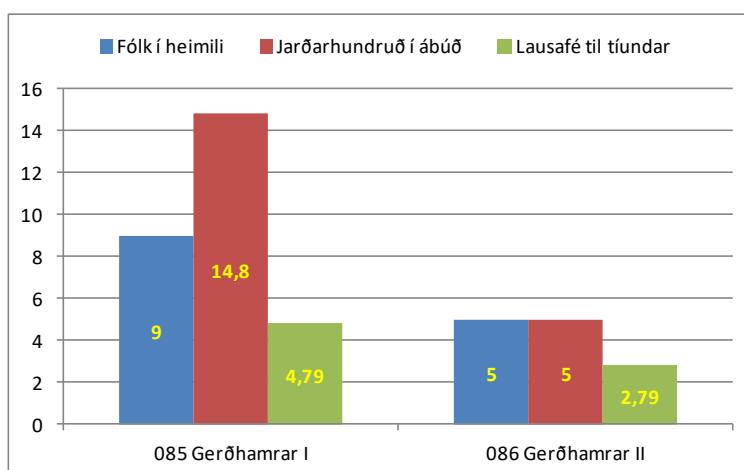

Súlurit 24. Ólíkar forsendur heimilanna tveggja á Gerðhömrum.

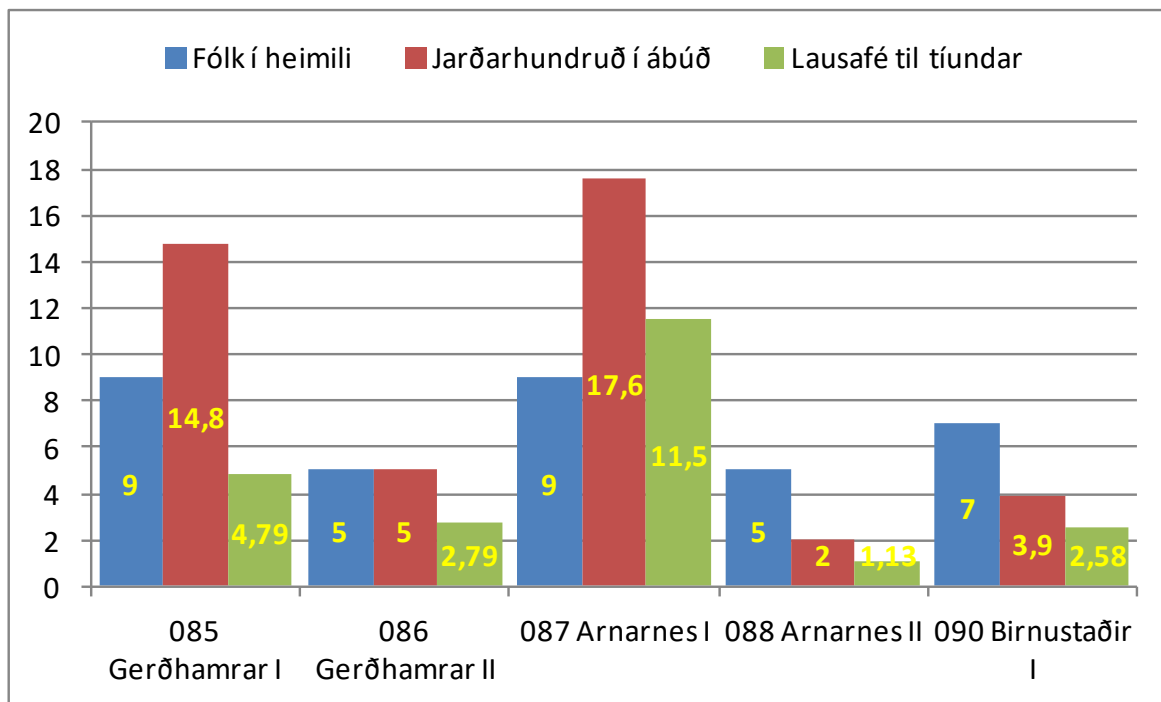

Súlurit 25. Til vinstri eru Gerðhamrabæirnir og til samanburðar þeir bæir sem áður eru taldir að fólksfjölda ábúðarhundraðum og lausafjrhundraðum til tíundar.



Mynd 35 Gerðhamrar í eyði 2008



Mynd 37. Gjarðirnar á Gerðhömrum. Berggangar a.m.k. þriggja fornra gossprungna.



Mynd 36. Lendingin á Gerðhömrum. Myndin bendir til fleirir bergganga á svæðinu en þeirra sem sjást á þurru landi. Mynd tekin af sjávangötunni sem gerð hefur verið ökutækjafær.

Alviðra

Kjartan Ólafsson segir fyrst um Alviðru:

Alviðra í Dýrafirði er talin vera landnámsjörð. Að fornu mati var jörðin 78 hundruð að dýrleika og engin jörð í Mýrahreppi var hærra metin nema Mýrar sem voru 80 hundruð áður en Lækjarós, sem byggðist úr þeirra landi var gerður að sjálfstæðu býli.

Bær	Nafn , fæðingarár og röð á heimili	Fæd.	Aldur	Staða	Í tali
Alviðra I	01 Jóhannes Jónsson 1855	6.11.1855	51	Tómthúshjón	64
Alviðra I	02 Bjarney Þorleifsdóttir 1856	13.5.1856	50	Tómthúshjón	57
Alviðra I	03 Þorvaldur Ásgeir Jóhannesson 1884	18.11.1884	22	Barn húsbænda	28
Alviðra II	01 Guðmundur Jónsson 1865	29.9.1865	41	Húsbóndi	40
Alviðra II	02 Jóhanna Finnbogadóttir 1878	27.11.1878	28	Bústjórn	44
Alviðra II	03 Guðlaugur Kolbeinsson 1894	29.3.1894	12	Fósturbarn	9
Alviðra II	04 Ingibjörg Sveinsdóttir 1895	31.1.1895	11	Fósturbarn	23
Alviðra III	01 Guðmundur Gunnarsson 1838	26.7.1838	68	Húsbóndi	29
Alviðra III	02 Guðrún Marta Jónsdóttir 1847	18.3.1847	59	Húsfreyja	44
Alviðra III	03 Egill Guðmundsson 1881	4.8.1881	25	Barn húsbænda	30
Alviðra III	04 Jónas Hallgrímur Guðmundsson 1886	10.5.1886	20	Barn húsbænda	30
Alviðra III	05 Guðmundur Ágúst Guðmundsson 1878	15.8.1878	28	Lausamaður	66
Alviðra IV	01 Bjarni Sigurðsson 1868	27.5.1868	38	Húsbóndi	68
Alviðra IV	02 Sigurður Bjarnason 1835	8.11.1835	71	Ættingi	27
Alviðra IV	03 Guðmundur Ásgeir Sigurðsson 1896	6.2.1896	10	ættingi vandama	53
Alviðra IV	04 Kristín Jónsdóttir 1856	31.12.1856	50	Bústjórn	3
Alviðra V	01 Vigfús Nathanaelsson 1852	13.5.1852	54	Húsbóndi	61
Alviðra V	02 Sigríður Gunnarsdóttir 1840	14.12.1840	66	Húsfreyja	48
Alviðra V	03 Sigríður Gunnjóna Vigfúsdóttir 1881	31.8.1881	25	Barn húsbænda	66
Alviðra V	04 Erlendur Guðmundsson 1888	4.5.1888	18	Vinnumaður	21
Alviðra VI	01 Jón Sigmundsson 1857	6.1.1857	49	Húsbóndi	47
Alviðra VI	02 Guðrún Magnúsdóttir 1861	7.6.1861	45	Húsfreyja	49
Alviðra VI	03 Bergmann Zakarías Jónsson 1888	9.6.1888	18	Barn húsbænda	61
Alviðra VI	04 Jóna Guðrún Jónsdóttir 1892	9.1.1892	14	Barn húsbænda	28
Alviðra VI	05 Sigríður Magnúsína Ragnheiður Jónsdóttir 1896	19.2.1896	10	Barn húsbænda	40
Alviðra VI	06 Jón Guðmundur Jónsson 1903	31.7.1903	3	Fósturbarn	44
Leiti I	01 Sigurður Jónasson 1870	22.11.1870	36	Húsbóndi	54
Leiti I	02 Jónína G. Sigurðardóttir 1877	19.3.1877	29	Húsfreyja	52
Leiti I	03 Marvin Sigurðsson 1898	7.12.1898	8	Barn húsbænda	23
Leiti I	04 Guðmundur Sigurðsson 1904	29.7.1904	2	Barn húsbænda	45
Leiti I	05 Sigríður Jónasína Andrésdóttir 1895	1.11.1895	11	Léttingur	18
Leiti II	01 Guðbjörn Björnsson 1844	14.4.1844	62	Tómthúshjón	26
Leiti II	02 Guðrún Jónína Bjarnadóttir 1853	16.5.1853	53	Tómthúshjón	25
Leiti II	03 Guðmundur Halldór Guðbjörnsson 1886	28.10.1886	20	Barn húsbænda	22
Leiti II	04 Sveinfríður Steinunn Guðbjörnsdóttir 1893	19.5.1893	13	Barn húsbænda	16
Leiti II	05 Vigdís Magnfríður Guðbjörnsdóttir 1896	30.12.1896	10	Barn húsbænda	14

Tafla 18. Heimilin í Alviðru voru ekki mannmörg.

Enn fremur segir Kjartan:

Í Alviðru hefur löngum verið margbýlt og á 18. og 19. öld voru þar oftast fjórir eða fimm bændur (...). Innsti bærinn í Alviðru var Leiti og stóð uppi á brekkunni eða leitinu innst í landareigninni. Þar stendur enn íbúðarhús með sama nafni. Í sóknarmannatali frá árinu 1786 er býli þetta nefnt Ofanleiti en ekki hafa fundist aðrar heimildir fyrir því nafni. Innan við leitið er merkjasteinn á móti Núpi og heitir

Náttmálasteinn. Heimabærinn í Alviðru, er stundum var nefndur svo, stóð hins vegar utan við þessa sömu brekku á svipuðum slóðum og núverandi bæjarhús.

Í Alviðru voru 8 heimili 1906 og er þá Leiti meðtalið sem ekki var gert í sóknarmannatölum. Ábúðin 1906 var skv. gildandi jarðabók og búnaðarskýrslu ársins 34,4 hkr. Þetta er mikil niðurfærsla á

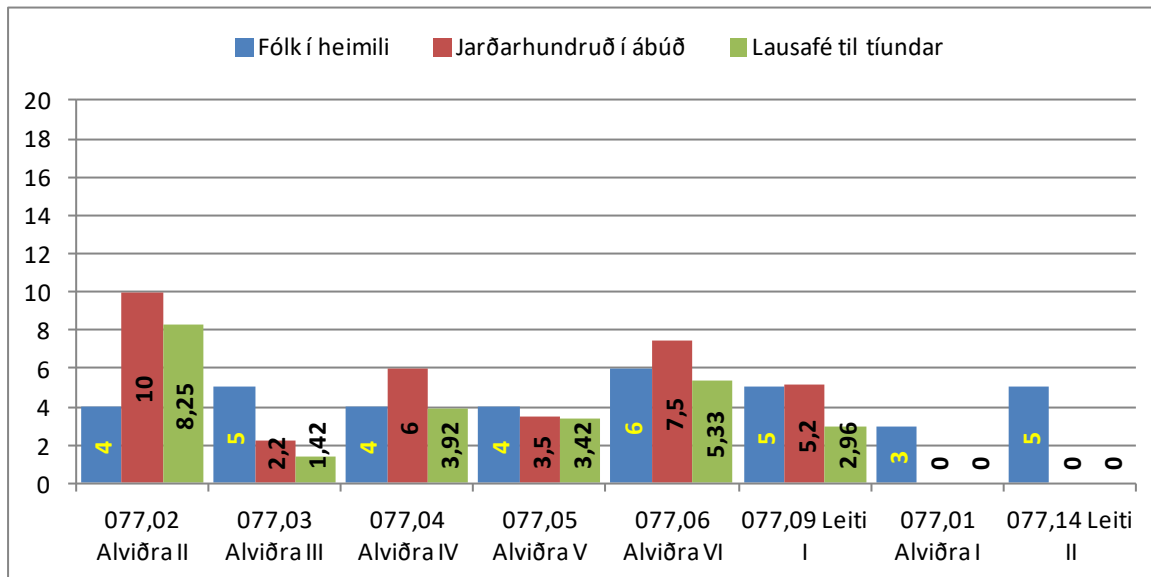

Súluvit 26 Heimilin í Alviðru voru 8 árið 1906. Þau voru fremur fámenn og ekkert þeirra náði skiptitíund. Tvö þeirra, Alviðra I og Leiti II voru tómthús, jarðnæðis og búfjárlaus. Þaðan hefur verið sóttur sjórninn.

mati. Búsmali á þessum 8 heimilum er fram talinn 3035 álnir eða 25,3 kúgildi á 36 íbúa. Það gerir 0,7 kúgildi á íbúa.

Hér hefur þurft sjósókn til bærilegrar afkomu.

Heimilin í Alviðru eru fremur fámenn miðað við það sem annars staðar gerðist og meðalaldur í hærri kantinum. Ekki hefur verið margra nemenda að vænta þaðan í Núpsskóla hvað sem efnahag leið. Fjórir eru á skólaaldri 1906, einn þeirra í skólanum. Næsta ár teljast þrjú á skólaaldri, og ein stúlka í skóla. Þetta eru þau systkini Bergmann og Jóna börn Jóns Sigmundssonar og Guðrúnar Magnúsdóttir í Alviðru VI.

Sonur tómthúshjónanna á Leiti 1906 er ekki skráður í skóla.

Í vitund skrásetjara AE uppeldisárin á Núpi myndaðist engin sérstök afstaða til þess hvort Leiti væri í Alviðru eða ekki. Leiti er ekki í bæjarnafnaröðinn í Jarðabók Árna og Páls 1710. Kjartan Ólafsson hefur ekki sérstaka fyrirsögn eða kafla um Leiti í Firðir og fólk 900-1900 en svo er hins vegar í Firðir og fólk 1900-1999. Þar er vísað til nafnsins í sóknarlýsingum 1847 (s. 292). Í sóknarmannatalinu 1906 er alveg skýrt að Alviðrubæirnir eru taldir upp undir rómverskum númerum I-VI en tvíbýlið Leiti I-II. Leiti II er þurrabúð og það er Alviðra I einnig.

Á Leitisbænum sjálfum er skráð léttastúlkan Sigríður Jónasína Andrésdóttir, fædd í Innri-Lambadal 1895, húshjónum er þar voru. Hún fylgir foreldrum sínum út í Alviðru 1898-1903.



Mynd 38. Alviðrubær við þjóðveginn út á Ingjaldssand. Vesturendi Leitisbæjarins uppi á "Leitinu".

Hún finnst ekki skráð í prestakallinu næstu tvö ár en 1906-1907 er hún eins og sést í talinu léttastúlka 11 og 12 ára en síðan vinnukona á Skaga 13 ára. Almennt hefði ekki verið von á vinnukonunafnbótinni fyrr en við 14 ára aldur en um þetta eru allmörg dæmi. Þarna er eitthvað mjótt bil á milli og eins t.d. á milli tökubarns og léttastúlku. Síðan er Sigríður Jónasína hjú á Lækjarósi en eftir það hjá foreldrum sínum á Bessastöðum, alls 18 ár í Mýrahreppi, uns þessi Mýrhreppingur hverfur til Þingeyrar.

Bygginganefnd stúkuhússins var skipuð einum Alviðrumanni, Ágústi Guðmundssyni, lausamanni í Alviðru III. Hann kemur ekki fram í hreppsþótti sem framteljandi eða gjaldþegn. Kjartan Ólafsson segir í umfjöllun sinni um Alviðru í "Vestfjarðarit" að Ágústi á Hrygg eins og hann var kallaður í ungdæmi AE hafi verið skipstjóri á Ísafirði í mörg ár. Kann að vera að hann hafi verið framtalsskyldur þar, þótt ólíklegt sé, eða þá að "atvinnutekjur af sjóferðum" hafi verið innan við 500 krónur á árinu sem þá voru skattfrjálsar.

Á heimili Jóns Sigmundssonar og systkinanna sem gengu í Núpsskóla var enginn vinnumaður. Skammur vegur er frá Alviðru að Núpi og geta þau systkin hafa sinnt bústörfum á heimilinu og sonurinn hafa róið til fiskjar vor, sumar og haust þótt í skóla væri.

Ein forsenda skólagöngu ungs fólks var auðvitað sú að án þeirra væri unnt að reka búskapinn.

Ekkert heimilanna í Alviðru náði skiptitíund.

Núpur



Mynd 39 Núpur um 2010

Eignarhald Kristins Guðlaugssonar á jörðinni Núpi var forsenda upphafs Núpsskóla. Vöxtur var í efnahagslífi á Vestfjörðum um þær mundir sem hann keypti Núp (1892), þilskipaútgerð, skútuöldin, var í uppsveiflu, vélbátaútgerð fór í hönd. Útibú Landsbanka var stofnað á Ísafirði og þótt rányrkja væri, voru hvalveiðar með stóriðjusniði inngjöf í samfélagið, íþróttir, samgöngur, fatnað og heimilisbúnað. Framfarasinnaðir og stórhuga einkarekstrarmenn jafnt sem félagshyggjumenn (í síðari tíma skilningi) leituðu í þetta umhverfi. Þorpin uxu og Ísafjarðarkaupstaður var í verslunar- og siglingasambandi við útlönd og útlendinga ekki síður en höfuðborgin.

Bær	Nafn , fæðingarár og röð á heimili	Fæd.	Aldur	Staða	Í tali
Núpur I	01 Kristinn Guðlaugsson 1868	13.11.1868	38	Húsbóndi	57
Núpur I	02 Rakel Jónasdóttir 1868	4.6.1868	38	Húsfreyja	54
Núpur I	03 Tryggvi Sigtryggur Kristinsson 1896	18.11.1896	10	Barn húsbænda	29
Núpur I	04 Hólmfríður Kristinsdóttir 1898	17.9.1898	8	Barn húsbænda	43
Núpur I	05 Haukur Kristinsson 1901	4.1.1901	5	Barn húsbænda	48
Núpur I	06 Haraldur Kristinsson 1902	20.6.1902	4	Barn húsbænda	47
Núpur I	07 Valdimar Kristinsson 1904	4.1.1904	2	Barn húsbænda	45
Núpur I	08 Unnur Kristinsdóttir 1906	17.8.1906	0	Barn húsbænda	33
Núpur I	09 Margrét Hallsdóttir 1841	17.2.1841	65	Ættingi	33
Núpur I	10 Sigtryggur Guðlaugsson 1862	27.9.1862	44	Prestur	44
Núpur I	11 Þorsteinn Sigurðsson 1891	19.11.1891	15	Vinnumaður	1
Núpur I	12 Guðbjörg Bjarnadóttir 1883	11.9.1883	23	Vinnukona	25

Tafla 19 Heimilsifólk á Núpi, Kristinshúsi 1906

Núpur varð efnaleg forsenda bræðralags þeirra Kristins, bónda og héraðshöfðingja, og sr. Sigtryggs menntafrömuðar og kristilegs siðapostula, um land undir stúkuhús og persónulega til sr. Sigtryggs undir Skrúð. Land og hús ungmennaskóla, forsenda héraðsskóla 1929.

Árið 1906 voru skv. sóknarmannatali 9 húsráðendur/ heimili á þeirri jörð sem Kristinn hafði keypt, 14 árum fyrr.

Á heimajörðinni, höfuðbólínu "undir Gnúpi" situr Kristinn Guiðlaugsson með stærsta heimilið og vaxandi barnahóp (tafla 19) 5 tómthúsmenn (tafla 20) og þrír hjáleigubændur (tfla 21).

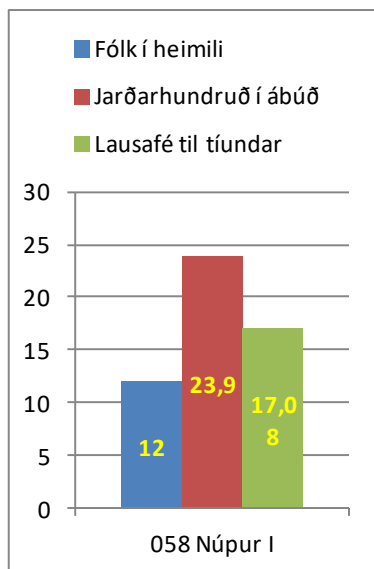

Súlurit 27. Heimajörðin á Núpi hefur verið aflögufær um jarðnæði með 23,9 ábúðarhundrað

Kjartan Ólafsson safnar gömlum lýsingum á Núpsjörð og höfðingjasetrinu: Öldum saman var Núpur eitt helsta stórbýlið á Vestfjörðum, en að meðtöldum öllum hjáleigum var jörðin talin 60 hundrað að dýrleika eftir fornu mati. Í sóknarlýsingu frá árinu 1840 er landkostum og náttúrufari á Núpi lýst með þessum orðum: "Slægjuland er ekki mikið á þessum bæjum nema á Núpsdal sem einungis heyrir til heimajörðinni. Mjög er vetrarpungt í þessu þorpi vegna snjóþyngsla á vetrum. Beitarland er lítið eða ekkert heima nema á Núpsdal og er hann notaður þar til. Þar er kostasamt land á dalnum og allur peningur þar hafður oftast í seli. Á vetrum er sauðfé haft flest við sjó, á fjörubeit, ásamt nokkru heyi. Mósukurður er góður í Innrihúsalandi [Innrihús voru ein af hjáleigunum á Núpi -innsk. K.Ó.] en skógur enginn. ... Langur spölur er til sjávar úr þessu þorpi því undirlendi er mikið en víðast mjög votlent. ... Núpur hefur oftast en einu sinni fengið skemmdir af skriðuföllum. Þar er hlaðið fyrir ofan túnið lítið garðpetti til varnar skriðufalli."

Búf á Núpi 1906 nemur um 17 kúgildum og er vel við vöxt fjölskyldunnar en þó er ábúðarlandið enn rýmra eða sem nemur um 24 hundraðum / kúgildum.

Kristinn hefur kosið að hjápa fremur tómthúsfólki með nýtingu þessa lands en að gera það sjálfur. Eiginleg tómthús á jörð hans þetta ár eru þrjú, Sjónarhóll, Slétta og

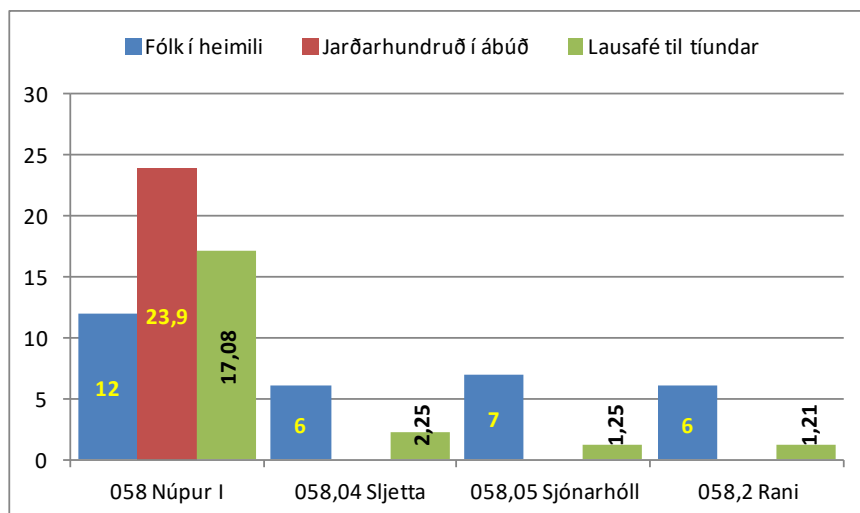

Súlurit 28

Rani auk Helgahúss og Stúkuhúss sem hvorugt geta flokkast sem venjulegir sveitabæir.

Þau (tómthús-) heimili 19 manns alls, eru jarðnæðislaus að sjálfsögðu en hafa um 5 kúgildi af búfænaði en það var víst fjarri því að nægja 19 manns. Þá er hins vegar beitarþörfin á Núpi í heild farin að svara til

ábúðahundraða Kristins bónda. Þetta fólk hefur því þurft annarrar lífsbjargar við en búskapinn einan eða fara á sveitina ella. Ekki er það kannski líklegasti kosturinn en ekki er kunnugt um hvaða úrræði

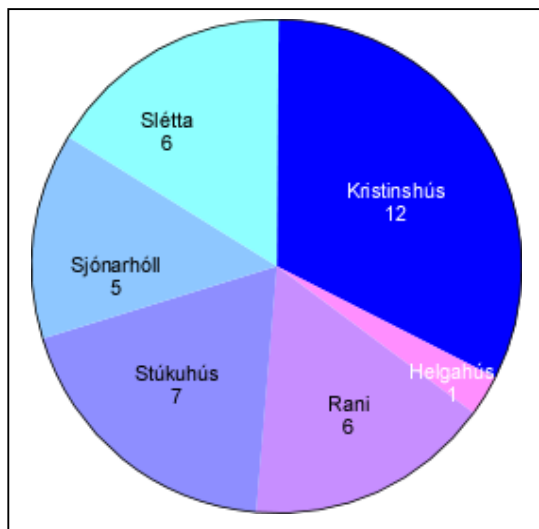

Skífurit 3.

Heimili á heimajörð Núps,

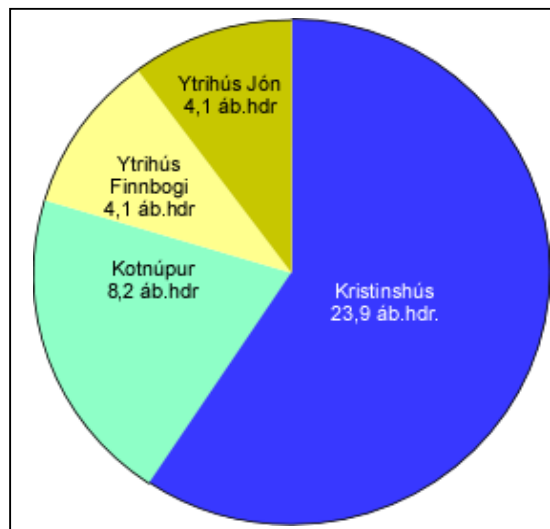

Skífurit 2.

Ábúðarhundrað á Núpi

þetta fólk hafði. Hitt er víst að þessar þurrabúðir / tómthús stóðu ekki mörg ár nema Rani sem oft var skilgreindur hjáleiga en þurrabúð.



Mynd 40. Fjalar flutti marga björg í bú.



Mynd 42. Engin ummerki bústaðar á Rana eru nú sjáanleg. Bærinn stóð nálægt enda skurðarins til hægri á myndinni.

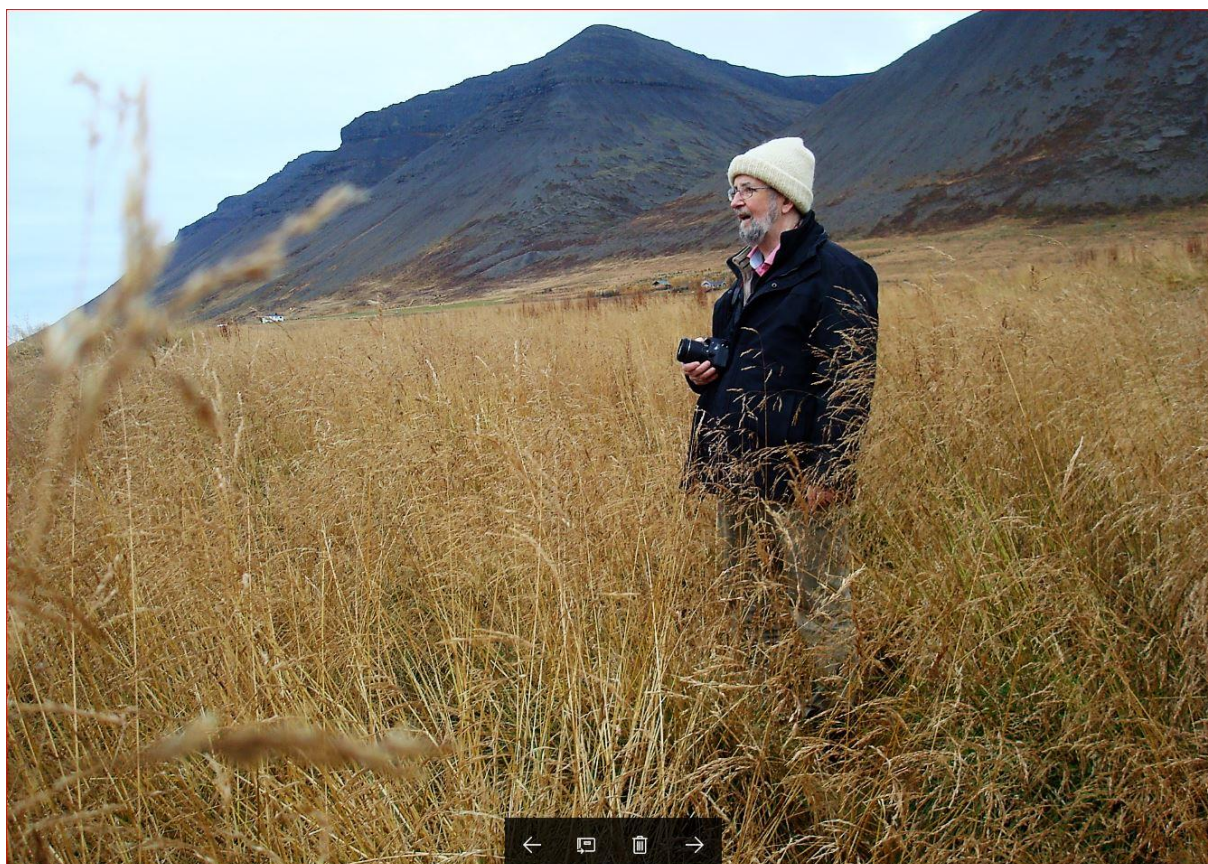

Mynd 41. Höfundur nokkurn veginn vaxinn úr grasi á Núpi í grennd við Rafstöðina gömlu sem lítils má sín nú orðið fyrir, veðri, vindum og gróðri.

Bær	Nafn , fæðingarár og röð á heimili	Fæd.	Aldur	Staða	Í tali
Helgahús	01 Helgi Bjarnason 1854	3.9.1854	52	Tómthúsmaður	32
Sljetta	01 Guðmundur Ágúst Pálsson 1876	12.8.1876	30	Tómthúshjón	7
Sljetta	02 Guðrún Þórdís Guðmundsdóttir 1875	21.9.1875	31	Tómthúshjón	9
Sljetta	03 Guðmundur Valtýr Ágústsson 1904	8.1.1904	2	Barn húsbænda	4
Sljetta	04 Páll Guðmundsson 1905	7.9.1905	1	Barn húsbænda	2
Sljetta	05 Margrét Sigurðardóttir 1892	5.6.1892	14	Fósturbarn	3
Sljetta	06 Þóra Guðrún Guðmundsdóttir 1881	8.6.1881	25	Lausakona	24
Sjónarhóll	01 Bjarni Hákon Bjarnason 1865	30.9.1865	41	Tómthúshjón	25
Sjónarhóll	02 Sigríður Kjartansdóttir 1865	26.8.1865	41	Tómthúshjón	15
Sjónarhóll	03 Guðjóna Ágústa Bjarnadóttir 1893	24.8.1893	13	Barn húsbænda	13
Sjónarhóll	04 Bjarney Halldóra Bjarnadóttir 1895	19.7.1895	11	Barn húsbænda	8
Sjónarhóll	05 Kjartan Sigurður Bjarnason 1897	5.8.1897	9	Barn húsbænda	11
Sjónarhóll	06 Ingibjörg Kristín Bjarnadóttir 1898	22.12.1898	8	Barn húsbænda	10
Sjónarhóll	07 Guðrún Bjarnadóttir 1902	21.11.1902	4	Barn húsbænda	4
Rani	01 Guðmundur Bjarnason 1875	14.8.1875	31	Tómthúshjón	21
Rani	02 Karólína Friðriksdóttir 1868	22.3.1868	38	Tómthúshjón	22
Rani	03 Kristján Sveinn Helgi Guðmundsson 1900	17.8.1900	6	Barn húsbænda	12
Rani	04 Friðrika Vilborg Jóna Guðmundsdóttir 1902	18.12.1902	4	Barn húsbænda	10
Rani	05 Bjarni Sigurður Guðmundsson 1903	15.12.1903	3	Barn húsbænda	7
Rani	06 María Guðmundsdóttir 1834	28.11.1834	72	Ómagi	17
Stúkuhús	01 Jón Ólafur Kristjánsson 1876	27.12.1876	30	Tómthúshjón	44
Stúkuhús	02 Guðrún M. Gílsdóttir 1879	2.9.1879	27	Tómthúshjón	2
Stúkuhús	03 Kristjana Vigdís Jónsdóttir 1904	23.11.1904	2	Barn húsbænda	39
Stúkuhús	04 Guðjón Marías Sigurðsson 1893	26.5.1893	13	Tökubarn	22
Stúkuhús	05 María Mósesdóttir 1891	15.10.1891	15	Vinnukona	17
Stúkuhús	06 Torfi Hermannsson 1884	24.12.1884	22	Vinnaumaður	32
Stúkuhús	07 Kristbjörg Kristjánsdóttir 1883	30.4.1883	23	Lausakona	6

Tafla 20. Tómthúsheimili á Núpi 1906.

Einsetumaðurinn Helgi Bjarnason (f.3.9.1854- dánardagur finnst ekki) átti heima á Núpi og var ýmist skráður vinnumaður, lausamaður eða tómthúsmaður. Við hann var kennt hús í hlaðvarpanum, Helgahús. Hann hafði hvorki ábúð né skepnur en mun hafa stundað sjó frá Ísafirði seinni árin að minnsta kosti.

Tvær af skilgreindum hjáleigum Núpsjarðarinnar eru í ábúð 1906, Kotnúpur og Ytri-Hús þar sem er tvíbýli. Ábúðin á Ytri-Húsum er óvenjuleg. Samkvæmt tíundarframtalinu er Jón Jakob Gabríelsson með allan sinn bústofn á 4,1 hundraða ábúðarparti Ytri-Húsa. Jón reisti um þessar

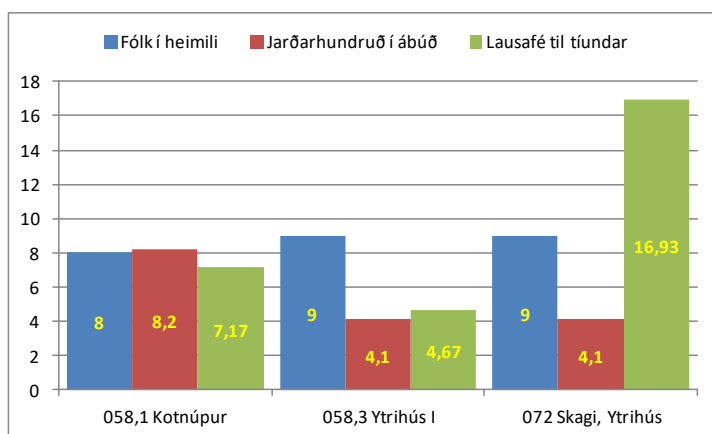

Súlurit 29

mundir íbúðarhús á þessum jarðarparti og hefur e.t.v. ætlað að flytja þangað inneftir frá Skaga. Um það er ekki vitað en hitt er vitað að hann var þar innra einungis í eitt ár og þau Jensína bjuggu enn í mörg ár á Skaga. Augljóst virðist að búfjáreign Skagafólksins er ekki í samræmi við ábúðarhundruðin á Ytri-húsum. Jón hlýtur að hafa haft beit og heyskap víðar en þar þetta ár þótt skráningin sé með þessum hætti.

Bær	Nafn , fæðingarár og röð á heimili	Fæd.	Aldur	Staða	Í tali
Kotnúpur	01 Ívar Arnfinnur Einarsson 1842	30.7.1842	64	Húsbóndi	50
Kotnúpur	02 Elísabet Bjarnadóttir 1851	7.8.1851	55	Húsfreyja	46
Kotnúpur	03 Jóhanna Ívarsdóttir 1884	8.9.1884	22	Barn húsbænda	28
Kotnúpur	04 Bjarni Ívarsson 1888	5.4.1888	18	Barn húsbænda	50
Kotnúpur	05 Elínborg Halldóra Ívarsdóttir 1889	12.4.1889	17	Barn húsbænda	22
Kotnúpur	06 Guðrún Ágústa Ívarsdóttir 1890	28.8.1890	16	Barn húsbænda	37
Kotnúpur	07 Jóhanna Einaradóttir 1838	8.6.1838	68	Ættingi	48
Kotnúpur	08 Rakel Sigurðardóttir 1901	29.5.1901	5	Fósturbarn	44
Ytriús I	01 Finnbofi Friðriksson 1847	18.9.1847	59	Húsbóndi	36
Ytriús I	02 Ingibjörg Pálsdóttir 1845	16.1.1845	61	Bústjórn	24
Ytriús I	03 Gísli Oddsson 1894	22.3.1894	12	Fósturbarn	12
Ytriús I	04 Jónas Jón Valdimarsson 1898	25.7.1898	8	Barn húshjóna	44
Ytriús I	05 Sigurður Sigurðsson 1870	5.12.1870	36	Tómthúshjón	14
Ytriús I	06 Guðlaug Indíana Jónasdóttir 1875	13.10.1875	31	Tómthúshjón	21
Ytriús I	07 Margrét Sigurðardóttir 1899	10.2.1899	7	Barn tómthúshjóna	18
Ytriús I	08 Anna Jósefína Sigurðardóttir 1903	26.7.1903	3	Barn tómthúshjóna	14
Ytriús I	09 Jónas Sigurðsson 1904	17.12.1904	2	Barn tómthúshjóna	17
Skagi, Ytriús	01 Jón Jakob Gabríelsson 1856	13.9.1856	50	Húsbóndi	48
Skagi, Ytriús	02 Jensína Jensdóttir 1856	19.9.1856	50	Húsfreyja	57
Skagi, Ytriús	03 Zófónías Sigurður Jónsson 1886	6.9.1886	20	Barn húsbænda	62
Skagi, Ytriús	04 Jens Guðmundur Jónsson 1890	6.9.1890	16	Barn húsbænda	54
Skagi, Ytriús	05 Gabríel Jónsson 1893	11.2.1893	13	Barn húsbænda	26
Skagi, Ytriús	06 Tryggvi Jónsson 1895	18.5.1895	11	Barn húsbænda	25
Skagi, Ytriús	07 Óskar Jónsson 1897	16.11.1897	9	Barn húsbænda	23
Skagi, Ytriús	08 Soffía Gróa Gabríelsdóttir 1870	1.11.1870	36	Vinnukona	13
Skagi, Ytriús	09 Guðmundur Magnús Sólmundarson 1890	12.6.1890	16	Vinnumaður	18

Tafla 21. Hjáleiguheimili á Núpi 1906.

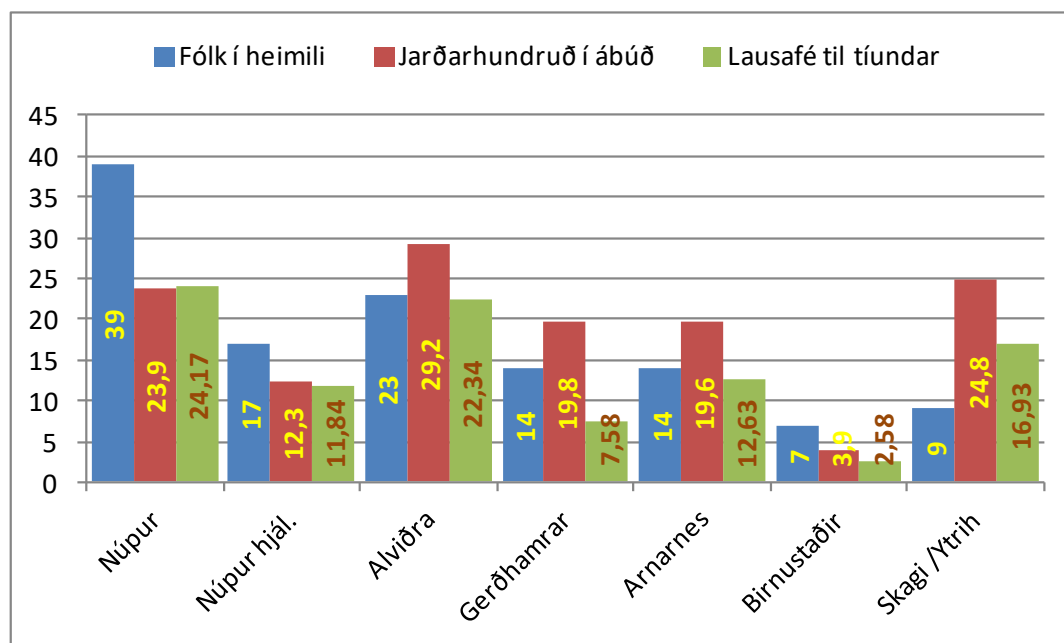

Súlurit 30

Auk þeirra heimila sem nefnd hafa verið á Núpi er komið á laggirnar heimili af öðru tagi, vísi að skólasetri og prestssetri með minnkandi tengslum við frumatvinnuvegina, jarðrækt og sjósókn.



Mynd 43. Myndin er tekin frá bæjarstæði Sjónarhóls og horft inn til Núpsdals. Klukkuland fjærst. Sléttlendið er myndað af Núpsá, margar dagsláttur engja. Óskaland skurðgröfutumans.

Af 55 sóknarbörnum á Núpi sýnast 7 vera á skólaaldri fyrra árið af tveimur hinum fyrstu árum Núpsskóla og 3 þeirra í skólanum. Seinna árið sýnast 5 vera á skólaaldri og áfram 3 í skólanum. Það sýnist vera 50% nýting á aldursbilinu en auk þeirra voru 5 notuð af nemendum yngri eða eldri en hinn skilgreindi skólaaldur. Á höfuðbólin sjálfu er enginn á skólaaldri þannig að þeir sem koma í skólann eru af hjáleigunum eða þurrabúðum.

Í stúkuhúsinu voru tvö íveruherbergi auk íbúðarinnar. Þar virðist hafa verið skotið skjólshúsi yfir nemanda eða nemendur á öðru ári skólans.



Mynd 44 Bæjarstæði á Kotnúpi er grænna en næsta umhverfi eins og gerist um gömlu eyðibýlin. Trjágróður við Skrúð lengst til vinstri.



Mynd 46 Heimilisfólk í Kristinshúsi líklega 1947 eða 8. Jóna ráðskona Hauks skyggir á hann eða Valdemar lengst til vinstri. Gæti verið Hólmfríður Kristinsdóttir sem heldur á nöfnu sinni, vinstra megin við Kristin bónda, Sigríður Jensdóttir heldur á Rakel, Soffía Jensdóttir lengst til hægri, Jónína, Gunnhildur, Ásta og Pétur standa.

Lítill efni eða lágir skattar virðast ekki hafa staðið í vegi skólasóknar eða vistar en jafn augljóst virðist hitt að sjósóknin hefur verið forsenda stuðnings við byggingu skólahússins.



Mynd 47. Gróin gata að húsabaki, heimavistar og skólastjóraíbúðar (Byggð 1955). Prestshús á miðri mynd.

stóð við þessa leið heim að Núpi sem næst því sem vegur liggur nú upp að Skrúði.

Gerðhömrum til 1883. Hann þjónaði eitt ár til viðbótar frá Söndum (Þingeyri) og sr Kristinn Daníelsson sem þar tók við af honum í þrjú ár einnig frá Þingeyri. Þá tók við sr. Þórður Ólafsson sem síðastur presta sat á Gerðhömrum. Sr. Sigtryggur tók við af honum 1905 og sr. Eiríkur J. Eiríksson aftur við af honum 1938 til þess er talinu lýkur. Þetta voru einhver verstu harðindaár síðari tíma Íslandssögu. Athyglisvert er að sjá að íbúatalan helst svo til jöfn þessi ár og heimilum fækkar einungium þrjú. Fjölgar raunar um eitt í Núpssókn en fækkar um tvö í hvorri hinar.



Mynd 49. Svipmynd þeirra húsa sem- lengst voru ímynd Núpsskóla.



Mynd 48 Uppeldissystkin á Núpi um 1950. Frá Unu.



Mynd 50. Bakhlíð skólans. Leikfimisalurinn óbyggður og er því vngri en "Innri-endinn". Frá Hrefnu Hafnfjörð.

Nokkrir þankar í lokin

Meðfylgjandi samantekt á sóknarmannatölum og inngangur hennar er sprottin af umhugsun um upphaf Núpsskóla. Það blasti við að um eða innan við fimmta hvert ungmenni á hinum skilgreinda skólaaldri sótti skólann tvö fyrstu árin og við borð lá að enginn gerði það þriðja árið. Þá hafði sr. Sigtryggur lagt aleigu sína (að ég held) í að búa í haginn með heimavist, sem að vísu gat einnig verið heimili prestsins sem hafði verið inni á bróður sínum og fjölskyldu hans. Skorti á heimavist og efnaleysi foreldra var borið við hinni dræmu aðsókn 3. ársins

Fyrsta árið voru 20 nemendur í skólanum og á öðru ári bættust 5 við í stað þeirra 10 sem hættu eftir eitt ár. Meiri hluti fyrsta ársins (12 af 20) var frá heimilum í Núpssókn, nágrenni skólans, heimilum sem áttu fulltrúa í byggingarnefnd skóla (stúku-) hússins eða gengu í ábyrgð fyrir byggingarláni. Ágreiningur hafði verið um staðsetningu barnaskóla og hefur Núpssókn, "útsveitinni" líklega þótt betra að komast af án stuðnings frá "innsveitinni" í þessu efni. Nemendur komu þó einnig þaðan og stuðningur frá Kristjáni útvegsbónda í Meiri-Garði kann að hafa ráðið úrslitum um að tókst að manna skólann nemendum 3. árið.

Ef byggingarnefnd og ábekingar láns eru kallaðir aðstandendur skólans mátti væntanlega helst vænta fyrstu nemenda þaðan. Sú virðist líka raunin. Þrettán af 26 nemendum tveggja fyrstu áranna eru frá heimilum þessara manna. Vangaveltur um efnahag eru í innganginum hér að framan. Ekki er ljóst hvaða ályktanir er unnt að draga um efnahag heimilanna af upplýsingum þar en í hlutarins eðli virðist liggja að þau hafi verið hin stöndugri í hreppnum. Flokkuð staða nemendanna í sóknarmannatalinu er eftirfarandi:

	Nem. 1906-07		Alls 15-20 ára í hreppnum	Nem. 1907-08	Nem. 1908-09
Börn húsbænda	11	af	44	7	11
Vinnukonur	3	af	10		1
Vinnumenn	3	af	12	2	1
Húsfólk	1	af	2	2	
Lausafólk	2	af		2	
Ættingjar			1	1	1
Tökubörn			2	1	
Alls	20		72	15	14
Misræmi getur komið upp í niðurstöðutölum vegna þess að almanaksár og skólaár falla ekki saman og ekki eru allir nemendur á aldursbilinu 15-20 ára.					
Úr Núpssókn	12			9	1
Úr Mýrasókn	8			6	6
Úr Sæbólssókn					4
Utan Dýrafjarðarþinga					3
Alls	20			15	14

Tafla 22. Nemendur Núpsskóla þrjúfyrstu árin eftir skráningu stöðu í sóknarmannatali

Athyglisvert er að vinnu- og húsfólk er að tölunni til 9 af 20 á fyrsta skólaárinu.

Svo vikið sé að allt öðru þá má e.t.v. draga ályktanir af fjölmenni á bæjum sveitar. Á árunum 1880-1948 var umsvifamesta heimilið í hreppnum á Mýrum en þar höfðu 1.263 einstaklingar samtals

heimili á þessu árabili. Næst í röðinni var Hraun á Ingjaldssandi, 925, Núpur, 913, Brekka á Ingjaldssandi, 803, og þá Sæból, einnig á Ingjaldssandi en þar voru skráðir 780.

Í Núpssókn var röðin á eftir Núpi: Skagi (626), Gerðhamrar (618), Arnarnes (594) og Kotnúpur (478). Allt eru þetta heimajarðirnar einar nema Kotnúpur var hjáleiga. Að frátöldum Kotnúpi aftur virðast

Heimili nemenda Núpsskóla úr Mýrahreppi þrjú fyrstu árin			
	1906-7	1907-8	1908-9
Nemendur sem voru aðeins 1. árið	10		
Alviðra VI	1		
Arnarnes I	2		
Bakki I	1		
Fell I	2		
Meiri-Garður I	1		
Næfranes I	1		
Skagi, Ytrihús	1		
Sljetta	1		
Nemendur sem voru tvö fyrstu árin	10	10	
Arnarnes II	1	2	
Bakki I	1	1	
Fremstuhús I			1
Gerðhamrar I	1	1	
Klukkuland I			1
Kotnúpur	2	2	
Meiri-Garður I	1	1	
Minni-Garður I	1		
Núpur I			1
Stúkuhús	3		
Nemendur aðeins annað árið		5	
Alviðra V		1	
Fremstuhús I		1	
Lambadalur Innri II		1	
Stúkuhús		1	
Ytrihús II		1	
Nemendur þriðja árið			12
Álfadalur I			1
Brekka I			1
Brekka II			1
Fell I			1
Fremstuhús I			1
Meiri-Garður I			1
Minni-Garður I			1
Mýrar			2
Sjónarhóll			1
Villingadalur I			1
Ytrihús II			1
Alls	20	15	12
	Heimili sem náðu skiptitíund á árinum 1906 (> 5 hundruðum)		

Mynd 51. Efni í svar um efnahag nemenda?

einstaklinga eða heimila. Stöðuheitin skera hins vegar úr um að Ungmennaskólinn var alþýðuskóli sem vann gegn stéttaskiptingu á leiðinni til þess þjóðfélags sem við þekkjum í dag.

þetta allt vera

útvegsbændajarðir. Ef til vill má ætla að á þessum jörðum kæmi fram helst gegnumstreymi af vinnufólki.

Vinnukonur sem eru einungis 1 ár í Mýrhreppingaskránni eru 60 á umræddu árabili. Oftast er þær að finna á útvegsjörðunum, Sæbóli I, 7 sinnum, 6 sinnum á Gerðhömrum og 5 og 4 sinnum á Meiri-Garði og Mýrum. Þetta er varla nógu algengt til þess að kalla megri verstöðvabrag á þessum stöðum. Tel samt að það geti verið í þá áttina.

Í bókinni um Núpsskóla (bls. 115) eu höfð orð um það að sókn til Núpsskóla hafi ekki verið bundin við hin tekjumeiri heimili hreppsins. Þær athuganir sem lýst er hér að framan hnekkja ekki þeirri skoðun.

Af 20 nemendum 1. ársins voru 5 frá heimilum sem náðu skiptitíund. Ellefu af þessum 20 voru börn húsbænda (55%) en hin voru vinnufólk. Þessi hópur var hærra hlutfall af jafningjum í hreppnum heldur en börn húsbænda.

Þessi mynd er að vísu ekki fyllilega rétt að því leyti að tíundin tók ekki til fiskaflla og hin opinberu gjöld því ekki marktækur mælikvarði á efnahag

Nemendur Núpsskóla 1906-7, 1907-8 og 1908-9

Nemendur Núpsskóla 1. starfsárs 1906-1907		
1906: Bergmann Zakarías Jónsson 1888, Barn húsbænda, Alviðru VI.		
1906: Bjarni Ívarsson 1888, Barn húsbænda, Kotnúpi.		
1906: Dagbjartur Júlíus Jónsson 1890, Barn húsbænda, Felli I.		
1906: Einar Guðmundsson 1892, Barn húsbænda, Minni-Garði I.		
1906: Gísli Þórlaugur Gilsson 1884, Barn húsbænda, Arnarnesi I.		
1906: Guðný Jensína Gílsdóttir 1891, Barn húsbænda, Arnarnesi I.		
1906: Guðrún Ágústa Ívarsdóttir 1890, Barn húsbænda, Kotnúpi.		
1906: Guðrún H. Gísladóttir 1886, Vinnukona, Næfranesi I.		
1906: Halldór Jón Mósesson 1888, Barn húsbænda, Arnarnesi II.		
1906: Halldóra Gestsdóttir 1890, Vinnukona, Bakka I.		
1906: Hákon Jón Jónsson 1892, Barn húsbænda, Felli I.		
1906: Ingimar Hallgrímur Jóhannesson 1891, Barn húskonu, Meira-Garði I.		
1906: Jens Guðmundur Jónsson 1890, Barn húsbænda, Skaga, Ytri húsum.		
1906: Jóhann Benediktsson 1886, Vinnumaður, Bakka I.		
1906: Jón Guðmundur Ágúst Hilaríus Sigurðsson 1889, Vinnumaður, Gerðhömrum I.		
1906: Kristbjörg Kristjánsdóttir 1883, Lausakona, Stúkuhúsi.		
1906: María Mósesdóttir 1891, Vinnukona, Stúkuhúsi.		
1906: Ragnheiður Jósefína Kristjánsdóttir 1888, Barn húsbænda, Meira-Garði I.		
1906: Torfi Hermannsson 1884, Vinnumaður, Stúkuhúsi.		
1906: Þóra Guðrún Guðmundsdóttir 1881, Lausakona, Sléttu.		
Nemendur Núpsskóla 2. starfsárs 1907-1908, 5 nýir nemendur		
1907: Bjarni Ívarsson 1888, Barn húsbænda, Kotnúpi.		
1907: Einar Guðmundsson 1889, Vinnumaður, Klukkulandi I.		
1907: Guðfinna Steinunn Guðmundsdóttir 1891, Barn húsbænda, Ytri húsum II.		
1907: Guðjón Marías Sigurðsson 1893, Uppeldisbarn, Stúkuhúsi.		
1907: Guðrún Ágústa Ívarsdóttir 1890, Barn húsbænda, Kotnúpi.		
1907: Halldór Jón Mósesson 1888, Barn húsbænda, Arnarnesi II.		
1907: Halldóra Gestsdóttir 1890, Húskona, Bakka I.		
1907: Hermann Guðbjartur Hermannsson 1888, Ættingi, Fremstuhúsum I.		
1907: Ingimar Hallgrímur Jóhannesson 1891, Barn húskonu, Meira-Garði I.		
1907: Jón Guðmundur Ágúst Hilaríus Sigurðsson 1889, Vinnumaður, Gerðhömrum I.		
1907: Jóna Guðrún Jónsdóttir 1892, Barn húsbænda, Alviðru V.		
1907: Kristbjörg Kristjánsdóttir 1883, Lausakona, Núpi I.		
1907: María Mósesdóttir 1891, Barn húsbænda, Arnarnesi II.		
1907: Samúel Kristinn Jóseppson 1891, Barn húsbænda, Lambadal Innri II.		
1907: Torfi Hermannsson 1884, Lausamaður, Fremstuhúsum I.		
Nemendur Núpsskóla 3. starfsárs 1908-1909, allir nemendur nýir		
1908: Árni Kristján Brynjólfsson 1887, Vinnumaður, Brekku I.		
1908: Einar Guðmundsson 1892, Barn húsbænda, Minni-Garði I.		
1908: Guðjóna Ágústa Bjarnadóttir 1893, Barn húsbænda, Sjónarhóli.		
1908: Guðmundur Guðni Kristjánsson 1893, Barn húsbænda, Meira-Garði I.		
1908: Guðrún Friðriksdóttir 1894, Barn húsbænda, Mýrum.		
1908: Guðrún Hermannsdóttir 1891, Ættingi, Fremstuhúsum I.		
1908: Halldór Bjarni Jónsson 1891, Barn vinnuhjóna, Mýrum.		
1908: Hjaltína Margrét Guðjónsdóttir 1890, Barn hjúa, Brekku II.		
1908: Jóhannes Davíðsson 1893, Barn húsbænda, Álfadal I.		
1908: Kristján Guðmundsson 1892, Barn húsbænda, Villingadal I.		
1908: Kristján Guðmundsson 1893, Barn húsbænda, Ytri húsum II.		
1908: Sigmundur Arnfinnur Jónsson 1894, Barn húsbænda, Felli I.		

Mynd 52. Nemendaskrá Núpsskóla 1906-1908, þrjú fyrstu árin, eftir fæðingarári, heimili og heimilisstöðu.

Bæjaröð Dýrafjarðarþinga

Mýrasókn	Núpsókn	Sæbólssókn
001 Botn I	058 Núpur I	094 Sæból I
002 Botn II	058,02 Núpur II	095 Sæból II
003 Lambadalur Innri I	058,03 Helgahús	096 Sæból III
004 Lambadalur Innri II	058,04 Sljetta	097 Sæból IV
005 Lambadalur ytri I	058,05 Sjónarhóll	098 Sæból V
006 Lambadalur ytri II	058,06 Prestshús	099 Ástún
007 Lambadalur ytri III	058,07 Prestshús	100 Álfadalur I
008 Næfranes I	058,1 Kotnúpur	101 Álfadalur II
009 Næfranes II	058,2 Rani	102 Álfadalur III
010 Næfranes III	058,21 Rani II	103 Álfadalur IV
011 Næfranes IV	058,3 Ytrihús I	104 Villingadalur I
012,1 Höfði I	058,31 Ytrihús II	105 Villingadalur II
012,2 Höfði II	058,311 Ytrihús III	106 Villingadalur III
012,3 Höfði III	058,32 Hlíð	107 Brekka I
012,4 Höfði IV	058,33 Haukaberg	108 Brekka II
012,5 Höfði V	058,4 Stúkuhús	109 Brekka III
012,6 Framnes I	058,6 Skólinn, hjón	110 Hraun I
012,8 Bergshús	058,7 Skólinn, hjón	111 Hraun II
012,8 Höfði V Bergshús Framnes	058,7 Skólinn, Ólafur og Sólveig	112 Háls I
012,9 Björnshús	058,8 Skólinn, Jón og Svava	113 Háls II
019 Hjarðardalur I	058,9 Skólinn, herbergi	114 Háls III
020 Hjarðardalur II	072 Skagi, Ytrihús	Grand Total
021 Hjarðardalur III	077,01 Alviðra I	
022,1 Bakki I	077,02 Alviðra II	
022,2 Bakki II	077,03 Alviðra III	
022,3 Grund	077,03 Alviðra III	
022,4 Sjávarborg	077,04 Alviðra IV	
022,5 Bakki III	077,05 Alviðra V	
022,6 Sjávarbakki	077,06 Alviðra VI	
022,7 Kambur	077,09 Leiti I	
026,1 Fremstuhús I	077,10 Stöðlar I	
026,2 Fremstuhús II	077,10 Stöðlar I / Alv. VII	
026,2 Fremstuhús II / Bakki III	077,11 Stöðlar II	
028 Gil / Glóra	077,12 Nýbær	
029 Gemlufall I	077,13 Brekka við Leiti	
030 Gemlufall II	077,14 Leiti II	
031 Gemlufall III	077,15 Leiti III	
032 Gemlufall IV	085 Gerðhamrar I	
033 Gemlufall V	086 Gerðhamrar II	
034 Lækjarós	086 Gerðhamrar II, Sjáland	
035 Lækjarós II	087 Arnarnes I	
036 Bessastaðir I	088 Arnarnes II	
037 Bessastaðir II	089 Arnarnes III	
038 Miðhlíð	090 Birnustaðir I	
038 Miðhlíð / Nóatún	091 Birnustaðir II	
039 Mýrar	092 Skagi I	
040 Mýrar II	093 Skagi II	
041 Mýrar III		
042 Meiri-Garður I		
043 Meiri-Garður II		
044 Meiri-Garður III		
045 Minni-Garður I		
046 Minni-Garður II		
047 Fell I		
048 Fell II		
049 Lækur I		
050 Lækur II		
051 Lækur III		
052 Hólakot		
053 Klukkuland I		
054 Klukkuland II		

Skráningarferli fyrstu nemenda 1906-07 á árabílinu 1880-1908

Í kaflanum er forvitnast, ef svo má segja, um feril fyrstu nemenda Núpsskóla í sónarmannatölum prestanna. Á töflunum má sjá stöðu, feril og heimili árlega en eftir 1908 verður einungis lesið í töflunum á hvaða bæjum þeir voru eftir það og hvert stöðuheiti þeirra var á hverjum bæ.

Nöfn nemendanna eru í stafrófsröð í fremsta dálki og á eftir nafninu staða þeirra einnig í stafrófsröð stöðuskráningarinnar. Þannig hefur fyrsti nemandinn, Bergmann Zakarías Jónsson, 5 mismunandi stöðuheiti í skránni, og á eftir stöðuheitinu í ásettum dálkum á hvaða bæ / heimili stöðuheitið er skráð (fram til 1908).

Þess verður getið við hverja töflu hversu lengi þeir koma fram í talinu og þannig verður m.a. séð hvernig heimasveitinni hélst á þeim sem gengu í Núpsskóla

Geta þarf þess að röð bæja í bæjaröð eins og Alviðra I, Alviðra II o.s.frv. er ekki alveg í föstum skorðum hjá prestunum. Þrátt fyrir að reynt hafi verið að samræma slíkar bæjaraðir og þannig að breyta innslætti nokkurra bæjarheita reyndist ógjörningur að ná slíkri samræmingu til fulls. Þessa sér stað í númerum bæjanna í nokkrum tilfellum. Almennt talað á það væntanlega ekki að skipta miklu máli hvort sóknarbarn var skráð í Alviðru I eða Alviðru II ef fjölskyldum er haldið saman.

Frumheimildirnar á vef Þjóðskjalasafns eru að sjálfsgöðu óbreyttar á sínum stað til skoðunar á netinu ef þörf þykir.

	1882	1883	1884	1885	1886	1887	1888	1889	1890	1891	1892	1893	1894	1895	1896	1897	1898	1899	1900	1901	1902	1903	1904	1905	1906	1907	1908
Bergmann Zakarías Jónsson 1888																											
Barn húsbænda																											
077,01 Alviðra I										3	4	5	6	7	8		10	11	12	13	14	15	16				
077,02 Alviðra I																											
077,02 Alviðra II							0	1	2															17			
077,04 Alviðra IV																9											
077,05 Alviðra V																										19	20
077,06 Alviðra VI																								18			
Barn húsfreyju																											
077,01 Alviðra I																											
Búsystemin																											
077,01 Alviðra I																											
077,02 Alviðra II																											
Skipstjóri																											
077,02 Alviðra II																											
Ættingi																											
077,02 Alviðra II																											
Bjarni Ívarsson 1888																											
Barn húsbænda																											
058,1 Kotnúpur							0	1	2	3	4	5	6	7	8	9	10	11	12	13	14	15	16	17	18	19	20
Húsbóndi																											
100 Álfadalur I																											
101 Álfadalur II																											
Dagbjartur Júlíus Jónsson 1890																											
Barn húsbænda																											
042 Meiri-Garður I																											
047 Fell I										1	2	3	4	5	6	7	8	9	10	11	12	13	14	15	16	17	18
Lausamaður																											
042 Meiri-Garður I																											

Tafla 23. Þessir þrír eru allir fæddir í prestakallinu og hafa stöðuna „barn húsbænda“ fram um tvítugt. Zakarías eða „Zakki“ eins og höf. man hann kallaðan var í sóknarmannatalinu til enda 1948. Hinir tveir eru í talinu fram yfir fertugt til 1937 og 1935

	1882	1883	1884	1885	1886	1887	1888	1889	1890	1891	1892	1893	1894	1895	1896	1897	1898	1899	1900	1901	1902	1903	1904	1905	1906	1907	1908
Einar Guðmundsson 1889																											
Lausamaður																											
059 Núpur II																											
Vinnumaður																											
053 Klukkuland I																										18	
Gísli Þórlausur Gísson 1884																											
Barn húsbænda																											
087 Arnarnes I			0	1	2	3	4	5	6	7	8	9	10	11	12	13	14	15	16	17	18	19	20	21	22	23	24
Húsbóndi																											
087 Arnarnes I																											
088 Arnarnes II																											
Guðný Jensína Gílsdóttir 1891																											
Barn húsbænda																											
087 Arnarnes I										0	1	2	3	4	5	6	7	8	9	10	11	12	13	14	15	16	17
088 Arnarnes II																											
Barn húshjóna																											
087 Arnarnes I																											
Guðrún Ágústa Ívarsdóttir 1890																											
Barn húsbænda																											
058,1 Kotnúpur										1	2	3	4	5	6	7	8	9	10	11	12	13	14	15	16	17	18
Vinnukona																											
100 Álfadalur I																											
Ættingi																											
100 Álfadalur I																											
101 Álfadalur II																											

Tafla 24. Einar Guðmundsson er einungis skráður tvisvar sinnum í talið. Fyrri skiptið er hann 18 ára í skólanum vinnumaður kallaður og síðan aftur sem lausamaður á Núpi fimm árum seinna. Samkvæmt Íslendingabók var hann bóndi í Þingeyrarhreppi 1930 (Bakka og Sæbóli segir tölvan) en síðast búsettur í Reykjavík og deyr 1966. Gísli varð bóndi á Arnarnesi og þar svo langt sem sóknarmannatalið nær eða til 1948. Skv. Íslendingabók flutti hann í Mosfellssveit og bjó þar til 1952 og dó í Reykjavík 1962. Guðný systir Gísla var öllum Mýrhreppingumgagnkunn. Hún var heima til 29 ára aldurs (1920) en kom aftur orðin ekkja, endurreisti ábúð á Arnarnesi. Síðast kirkju og turnvörður í Hallgrímskirkju. D. 1985.

	1882	1883	1884	1885	1886	1887	1888	1889	1890	1891	1892	1893	1894	1895	1896	1897	1898	1899	1900	1901	1902	1903	1904	1905	1906	1907	1908
Guðrún H. Gísladóttir 1886																											
Barn hjúa																											
019 Hjarðardalur I					0																						
Fósturbarn																											
019 Hjarðardalur I								3				7	8	9	10	11	12	13	14								
Húsfreyja																											
009 Næfranes II																											
019 Hjarðardalur I																											
020 Hjarðardalur II																											
Tómthúshjón																											
026,2 Fremstuhús II																											
Tökubarn																											
019 Hjarðardalur I						1				5																	
Uppeldisbarn																											
019 Hjarðardalur I							2			6																	
Vinnukona																											
008 Næfranes I																											
019 Hjarðardalur I																					15	16	17	18	19	20	21
Ættingi																											
019 Hjarðardalur I																											

Tafla 25. Guðrún H. Gísladóttir er í sóknarmannatalinu svo langt sem það nær 1948 frá 1806 eða í 62 ár, þó ekki samfelt. Lengst húsfreyja í Hjarðardal. D. 1972. Fáir hafa jafn mörg eða fleiri „stöðuheiti“ í sóknarmannatalinu.

	1882	1883	1884	1885	1886	1887	1888	1889	1890	1891	1892	1893	1894	1895	1896	1897	1898	1899	1900	1901	1902	1903	1904	1905	1906	1907	1908
Guðrún Hermannsdóttir 1891																											
Barn húsbænda																											
026,1 Fremstuhús I									0	1	2	3	4	5	6	7	8	9	10	11	12	13	14	15			
Bústýra																											
026,1 Fremstuhús I																											
Ættingi																											
026,1 Fremstuhús I																										16	17
Halldór Jón Mósson 1888																											
Barn húsbænda																											
088 Arnarnes II											4													17	18	19	
Húsfólk																											
088 Arnarnes II							0																				

Tafla 26. Guðrún Hermannsdóttir er tvisvar skráð heima hjá sér eftir 17 ára aldur. Er skv. Íslendingabók húsfreyja í Reykjavík 1930, síðar í Hvolhreppi. D. 1972. Halldór Jón Mósson er einugnis þau fimm ár sem fram koma á töflunni (töflu 26) skráður í Mýrahreppi.

	1882	1883	1884	1885	1886	1887	1888	1889	1890	1891	1892	1893	1894	1895	1896	1897	1898	1899	1900	1901	1902	1903	1904	1905	1906	1907	1908
Ingimar Hallgrímur Jóhannesson 1891																											
Barn húsbænda																											
036 Bessastaðir I												3	4	5	6	7											
Barn húshjóna																											
034 Lækjarós										2																	
Barn húskonu																											
042 Meiri-Garður I																			9	10	11	12	13	14	15	16	
044 Meiri-Garður III																											
Barn vinnuhjóna																											
042 Meiri-Garður I									0	1																	
Fósturbarn																											
039 Mýrar																	8										
Vinnumaður																											
042 Meiri-Garður I																											
058 Núpur I																											17

Tafla 27. Ingimar missti föður sinn í baráttu Hannesar Hafstein við landhelgisbrjót á Haukadalsbótinni. Hann varð seinna m.a. starfsmaður fræðslumálastjóra og einn forgöngumanna 100 ára afmælishátíðar í minningu sr. Sigtryggs og útgáfu ævisögu hans.

	1882	1883	1884	1885	1886	1887	1888	1889	1890	1891	1892	1893	1894	1895	1896	1897	1898	1899	1900	1901	1902	1903	1904	1905	1906	1907	1908
Jens Guðmundur Jónsson 1890																											
Barn húsbænda																											
072 Skagi, Ytri hús																									16		
092 Skagi I										1	2	3	4	5	6	7	8	9	10	11	12	13	14	15		17	18
Barn húshjóna																											
049 Lækur I																											
Húsbóndi																											
045 Minni-Garður I																											
Lausamaður																											
049 Lækur I																											
Tómthúshjón																											
050 Lækur II																											
051 Lækur III																											
Ættingi																											
034 Lækjarós																											
049 Lækur I																											

Tafla 28. Jens Guðmundur Jónsson, æskumaður á Skaga, lengst bóndi í Litla-Garði, faðir tvíburasystranna Áslaugar og Jennu. Tengdafaðir Valdimars Kristinssonar á Núpi, margra dætra og eins sonar faðir.

	1882	1883	1884	1885	1886	1887	1888	1889	1890	1891	1892	1893	1894	1895	1896	1897	1898	1899	1900	1901	1902	1903	1904	1905	1906	1907	1908	
Jóhann Benediktsson 1886																												
Léttingur																												
022,1 Bakki I																11		13										
Smali																												
022,1 Bakki I																	12		14									
Vikapiltur																												
022,2 Bakki II																					15							
Vinnumaður																												
022,1 Bakki I																								18		20	21	22
022,2 Bakki II																						16	17		19			
Jón Guðmundur Ágúst Hilariús Sigurðsson 1889																												
Barn húsbænda																												
112 Háls I								0	1	2	3																	
113 Háls II												4																
Fósturbarn																												
077,05 Alviðra V																					12							
Léttingur																												
077,05 Alviðra V																							13					
077,09 Leiti I																							14					
Tökubarn																												
039 Mýrar													5															
042 Meiri-Garður I														6														
077,05 Alviðra V																	9	10	11									
Vinnumaður																												
085 Gerðhamrar I																									16	17	18	19
Vinnupiltur																												
077,09 Leiti I																							15					

Tafla 29. Jóhann Benediktsson var einungis einu ári lengur en taflan sýnir í Mýrahreppi. Kom frá Bolungarvík og varð skv. ísl. bók verkstjóri í Reykjavík. Jón Guðmundur er ekki lengur í Mýrahreppi en taflan (Tafla 29) sýnir, 19 ára síðast. Íslendingabók nefnir að hann hafi verið barn í Alviðru 1901 en ekkert annað, ekki heldur dánardag.

	1882	1883	1884	1885	1886	1887	1888	1889	1890	1891	1892	1893	1894	1895	1896	1897	1898	1899	1900	1901	1902	1903	1904	1905	1906	1907	1908	
Kristbjörg Kristjánsdóttir 1883																												
Lausakona																												
022,1 Bakki I																												
034 Lækjarós																								22				
058 Núpur I																										24	25	
058,4 Stúkuhús																									23			
María Mósesdóttir 1891																												
Barn húsbænda																												
058,05 Sjónarhóll																												
088 Arnarnes II											1	2	3	4	5	6	7	8			11	12	13	14		16		
089 Arnarnes III										0																		
Vinnukona																												
058,4 Stúkuhús																									15			
Ragnheiður Jósefína Kristjánsdóttir 1888																												
Barn húsbænda																												
042 Meiri-Garður I															7	8	9	10	11	12	13	14	15	16	17	18	19	
Barn húshjóna																												
039 Mýrar												6																
Barn vinnuhjóna																												
039 Mýrar							0	1	2	3	4	5																
Húsfreyja																												
043 Meiri-Garður II																												
Húshjón																												
042 Meiri-Garður I																												

Tafla 30. Þessar þrjár konur hverfa allar úr prestakallinu á árunum 1909-1911 eins og algengast var um fólk á þessum aldri, sbr aldurspíramídan framur í þessari samantekt.

	1882	1883	1884	1885	1886	1887	1888	1889	1890	1891	1892	1893	1894	1895	1896	1897	1898	1899	1900	1901	1902	1903	1904	1905	1906	1907	1908	
Torfi Hermannsson 1884																												
Barn húsbænda																												
026,1 Fremstuhús I			0	1	2	3	4	5	6	7	8	9	10	11	12	13	14	15	16	17	18	19	20	21				
Húsbóndi																												
026,1 Fremstuhús I																												
Lausamaður																												
026,1 Fremstuhús I																												
058 Núpur I																											23	
Vinnumaður																												
058,4 Stúkuhús																										24		
Þóra Guðrún Guðmundsdóttir 1881																												
Barn húsbænda																												
049 Lækur I	1	2	3	4	5		7	8	9	10	11	12	13	14	15	16	17	18										
Lausakona																												
049 Lækur I																									23	24		
058,04 Sljetta																											25	26
Vinnukona																												
058 Núpur I																					20							
058,04 Sljetta																						21	22					

Tafla 31. Torfi Hermannsson varð trésmiður í Reykjavík eftir að hafa lagt gjörva hönd á margt fyrir sr. Sigtrygg og síðar hjálparhella Björns skólastjóra frystu ár héraðsskólans. Lést í hárrí elli 1975. Þóra Guðrún var ekki lengur í Mýrahreppi en þetta til 1907 er skv. Íslendingabók ráðskona í Reykjavík 1930 en lést 1937.

Nöfn og fæðingarár skráðra í sálnaregistor Dýrafjarðarþinga 1880-1948

Talan í dálki nafnalistans sýnir hversu oft einstaklingurinn er skráður í sóknarmannatölin á tilgreindu árabili.

Abigael Bjarnadóttir 1866	2	Auður Arnfinnsdóttir 1905	19
Aðalbjartur Guðmundsson 1880	2	Auður S. Hjálmarsdóttir 1905	1
Aðalheiður Jósabet Eggertsdóttir 1908	19	Ágúst Aðalsteinn Jónsson 1897	11
Aðalheiður Sigurðardóttir 1915	34	Ágúst Guðmundsson 1892	5
Aðalsteinn Eiríksson 1940	9	Ágúst Guðmundur Jörundsson 1906	12
Aðalsteinn Guðmundsson 1907	2	Ágúst Halldór Guðmundsson 1918	2
Andrea S. Guðmundsdóttir 1885	3	Ágúst Pétursson 1916	2
Andrés Hermannsson 1907	2	Ágústa 1909	1
Andrés Jón Helgason 1864	49	Ágústa Eiríksdóttir 1948	1
Andrés Jónsson 1815	6	Ágústa Guðmundsdóttir 1890	33
Anna Berg 1881	6	Ágústa Guðmundsdóttir 1909	4
Anna Guðrún Jónsdóttir 1872	19	Ágústa Jónsdóttir 1904	19
Anna Guðrún Torfadóttir 1930	11	Ágústa Pálína Guðmundsdóttir 1911	17
Anna Guðrún Torfadóttir 1942	7	Ágústa Þórey Haraldsdóttir 1929	18
Anna Helga Guðfinna Friðriksdóttir 1908	10	Álfheiður Gísladóttir 1929	13
Anna Jónína Bjarnadóttir 1865	38	Álfheiður Guðjónsdóttir 1920	2
Anna Jónína Valgeirsdóttir 1931	18	Árdís Össurardóttir 1900	2
Anna Jónsdóttir 1907	5	Árílía Jóhannesdóttir 1923	10
Anna Jósefína Sigurðardóttir 1903	14	Ármann Brynjólfsson 1917	10
Anna Kristín Pálsdóttir 1864	20	Ármann Jónsson 1852	4
Anna Kristjana Sigurínladóttir 1882	38	Ármann Jónsson 1918	1
Anna Margrét Kristjánsdóttir 1919	1	Árni Ásgeirsson 1901	3
Anna María Margrét Soffía Pétursdóttir 1913	17	Árni Kristján Brynjólfsson 1887	34
Anna Marta Helgadóttir 1924	13	Árni Pálmason 1857	53
Anna Sesselja Ásmundsdóttir 1833	1	Árni Sigurjón Jörundsson 1903	8
Anna Tryggvadóttir 1922	2	Árni Sigvaldason 1907	4
Anne Simonsen, fröken 1872	2	Árný Bjarnadóttir 1923	19
Arnfinnur Guðmundur Arnfinnsson 1906	19	Árný Guðmundsdóttir 1924	19
Arnfinnur Kristján Magnús Jónsson 1860	45	Áróra Bryndís Oddsdóttir 1927	11
Arnfríður Brynjólfsdóttir 1840	19	Ásbjörn Bjarnarson 1861	1
Arnfríður Jónsdóttir 1831	15	Ásgeir Guðbjartsson 1868	5
Arnfríður Kristín Arnórsdóttir 1923	1	Ásgeir Guðmundur Jensson 1890	1
Arnfríður Kristjana Sigurðardóttir 1923	15	Ásgeir Gunnbjarni Bjarnason 1934	9
Arnfríður Lára Álfadóttir 1896	5	Ásgeir Jónsson 1866	11
Arngrímur Friðrik Bjarnason 1886	4	Ásgeir Kristjánsson 1914	2
Arngrímur Jóhannesson 1831	2	Ásgeir Magnússon 1857	2
Arnór Kristján Arnórsson 1887	4	Ásgeir Magnússon 1902	2
Arnór Kristján Sigurðsson 1923	14	Ásgeir Sigurðsson 1862	7
Arnór Valgeirsson 1932	6	Ásgeir Sigurður Þorleifsson 1861	22
Auðunn Guðni Jónsson 1852	49	Ásgerður Kristjánsdóttir / Jónsdóttir 1918	23
		Ásgerður Sólveig Jónasdóttir 1928	19
		Áslaug Sólbjört Jensdóttir 1918	31
		Ásta Bjarnadóttir 1901	1
		Ásta Eggertsdóttir 1900	5
		Ásta Lilja Jónsdóttir 1942	6
		Ásta Sóllilja Kristjánsdóttir 1892	19
		Ásta Valdimarsdóttir 1942	7
		Ásthildur Pálsdóttir 1901	1
		Ástríður Jónsdóttir 1836	14
		Ástríður Jónsdóttir 1842	1
		Ástríður Jónsdóttir 1879	18
		Ástríður Jónsdóttir 1915	1
		Ásvaldur Ingi Guðmundsson 1930	19

Baldvin Sigurðsson 1875	15	Bjarni Guðbjartur Tómasson 1907	2
Baldvin Sigvaldason 1894	2	Bjarni Guðjón Guðmundsson 1890	11
Batanía Árnadóttir 1833	7	Bjarni Guðmundsson 1839	13
Benedikt Albert Benediktsson 1866	1	Bjarni Guðmundsson 1842	31
Benedikt Benediktsson 1863	4	Bjarni Guðmundsson 1878	1
Benedikt Benediktsson 1886	1	Bjarni Guðmundsson 1904	2
Benedikt Bjarnason 1820	9	Bjarni Guðmundur Guðnason 1891	17
Benedikt Gestsson 1889	17	Bjarni Guðmundur Kristján Guðbjörnsson 1888	9
Benedikt Guðmundsson 1837	20	Bjarni Halldórsson 1848	3
Benedikt Guðmundsson 1862	10	Bjarni Hákon Bjarnason 1865	25
Benedikt Oddsson 1835	22	Bjarni Ingvar Kjartansson 1912	1
Benedikt Viggó Jónsson 1900	14	Bjarni Ívarsson 1888	50
Benjamín Einarsson 1847	1	Bjarni Jónsson 1847	41
Benóní Björgvin Jónsson / Kristjánsson 1920	22	Bjarni Jónsson 1869	2
Benóný Jónsson 1856	40	Bjarni Jónsson 1883	7
Benthe Marie Berg 1878	4	Bjarni Kristjánsson 1850	7
Bergmann Zakarías Jónsson 1888	61	Bjarni Kristjánsson 1851	8
Bergsveinn Hjálmar Gíslason 1888	28	Bjarni Kristjánsson 1875	69
Bergsveinn Jóhann Gíslason 1938	11	Bjarni Magnús Halldórsson 1862	5
Bergur Friðrik Árnason 1888	19	Bjarni Magnús Pétursson 1892	6
Bergur Friðrik Einarsson 1847	4	Bjarni Pétursson 1861	6
Bergur Pálsson 1839	4	Bjarni Reinharður Jónasson 1922	21
Bergþór Jónsson 1843	7	Bjarni Sigmundsson 1856	1
Bergþóra Björnsdóttir 1884	21	Bjarni Sigurðsson 1868	68
Bernharður Jónsson 1869	29	Bjarni Sigurðsson 1886	5
Bernharður Marsellús Guðmundsson 1936	13	Bjarni Sigurðsson 1945	4
Berta Daníelsdóttir 1893	1	Bjarni Sigurður Guðmundsson 1878	18
Berthau, fröken 1872	1	Bjarni Sigurður Guðmundsson 1903	7
Beta Guðrún Kjartansdóttir 1907	1	Bjarni Sigurvin Össurarson 1907	1
Birgytta Þuríður Jónsdóttir 1895	3	Bjarni Þorláksson 1868	14
Bjarney Andrésdóttir 1890	21	Bjarnína Kristín Einarsdóttir 1877	13
Bjarney Bergþórsdóttir 1881	2	Bjarnveig Guðmunda Bjarnadóttir 1888	10
Bjarney Gróa Guðmundsdóttir 1900	14	Bjarnveig Guðmundsdóttir 1885	2
Bjarney Guðmundsdóttir 1846	7	Björg Bjarnadóttir 1881	1
Bjarney Guðmundsdóttir 1886	22	Björg Guðrún Sveinsdóttir 1875	11
Bjarney Halldóra Bjarnadóttir 1895	8	Björg Jónsdóttir 1853	27
Bjarney Jónsdóttir 1870	1	Björg Jónsdóttir 1875	4
Bjarney Magnúsdóttir 1854	21	Björg Pálsdóttir 1851	1
Bjarney Sigríður Sigurðardóttir 1880	11	Björg Þórunn Sörensen 1940	1
Bjarney Steinunn Einarsdóttir 1893	9	Björgvin Sigurgeir Haraldsson 1936	13
Bjarney Sveinbjörnsdóttir 1887	2	Björn Arnór Guðmundsson 1879	69
Bjarney Þorleifsdóttir 1856	57	Björn Ágúst Guðmundsson 1889	3
Bjarnfríður Guðmundsdóttir 1890	6	Björn Guðbjörnsson 1885	12
Bjarnfríður Jónsdóttir 1888	3	Björn Guðmundsson 1917	24
Bjarni Bjarnason 1802	10	Björn Guðmundur Árnason 1884	49
Bjarni Bjarnason 1811	6	Björn Jónsson 1868	1
Bjarni Bjarnason 1826	13	Björn Magnússon 1843	18
Bjarni Bjarnason 1847	2	Björn Pálsson 1931	1
Bjarni Bjarnason 1849	2	Borghildur Þorlákssdóttir 1853	2
Bjarni Einarsson 1904	7	Borgný Jóna Hermannsdóttir 1897	52
Bjarni Elí Guðmundsson 1915	18	Borgný Magnúsdóttir 1859	10
Bjarni Erlingur Arngrímsson 1919	5	Borgný Sigríður Guðmundsdóttir 1880	4
Bjarni Gíslason 1851	4		

Brynhildur Porkelsdóttir 1794	2	Einar Júlíus Guðmundsson 1914	3
Brynjólfur Árnason 1921	26	Einar Magnús Kristjánsson 1910	2
Brynjólfur Brynjólfsson 1846	3	Einar Pétursson 1881	8
Brynjólfur Brynjólfsson 1909	11	Eiríkur Egilsson 1857	1
Brynjólfur Einarsson 1846	1	Eiríkur Guðbjartur Jóhannesson 1904	1
Brynjólfur Einarsson 1874	19	Eiríkur Guðbjartur Sigmundsson 1860	25
Brynjólfur Jónsson 1908	1	Eiríkur J. Eiríksson 1911	14
Brynjólfur Magnússon 1875	12	Eiríkur Jóhannesson 1886	18
Brynjólfur Nikulás Jónsson 1883	16	Eiríkur Sigurður Guðjónsson 1929	7
Búi Jónsson 1848	7	Elinborg Gísladóttir 1914	27
Böðvar Guðmundsson 1874	4	Elinborg Sigurðardóttir 1911	1
Caja Korneliusen 1872	1	Elinborg Sigurðardóttir 1912	34
Dagbjartur Júlíus Jónsson 1890	45	Elinborg Össurardóttir 1905	15
Dagbjört Helga Jónsdóttir 1864	12	Elías Bjarnason 1844	24
Dagbjört Ingveldur Ólafsdóttir 1875	17	Elías Halldórsson 1901	2
Dagbjört Kristín Torfadóttir 1938	11	Elías Steinþór Guðjónsson 1910	4
Daníel Bjarnason 1865	4	Elín Ástríður Eyjólfadóttir 1890	38
Daníel Eiríksson 1886	1	Elín Dómhildur Teitsdóttir 1833	14
Daníel Esekíel Guðmundsson 1879	2	Elín Engilbirta Guðmundsdóttir 1864	4
Davíð Davíðsson 1856	45	Elín Guðmundsdóttir 1878	3
Davíð Gíslason 1941	8	Elín Jóhannesardóttir 1860	1
Davíð Guðbergsson 1928	18	Elín Jónsdóttir 1825	11
Davíð Halldór Kristjánsson 1930	19	Elín Jónsdóttir 1830	2
Debóra Jónsdóttir 1864	6	Elín Jónsdóttir 1865	1
Drengur Guðjónsson 1923	23	Elín Jónsdóttir 1921	26
Dýri Baldvinsson 1910	4	Elín Magnúsdóttir 1876	1
Ebeneser Guðbjartur Guðjónsson 1916	10	Elín Marta Kristjánsdóttir 1895	10
Ebeneser Guðmundsson 1874	4	Elín Þórunn Bjarnadóttir 1855	39
Ebeneser Guðmundur Jörundsson 1895	9	Elínborg Ása Guðbjarnadóttir 1908	4
Ebeneser Jónsson 1794	1	Elínborg Halldóra Ívarsdóttir 1889	22
Ebeneser Jónsson 1881	8	Elínborg Jónsdóttir 1827	16
Eggert Guðmundur Ingimundarson 1932	1	Elísabet Anna Guðnadóttir 1894	34
Eggert Kristján Fjeldsted Lárusson 1878	24	Elísabet Bjarnadóttir 1851	46
Eggert Kristján Lúðvík Eggertsson 1914	19	Elísabet Bjarnadóttir 1923	15
Eggert NN 1911	1	Elísabet Einarsdóttir 1906	8
Egilína Sigríður Benedktsdóttir 1869	26	Elísabet Engilbertsdóttir 1864	19
Egill Guðmundsson 1881	30	Elísabet Jónsdóttir 1890	2
Egill Jón Kristjánsson 1925	1	Elísabet Kristjánsdóttir 1858	35
Egill Jónsson 1858	3	Elísabet Rósenkar Kristjánsdóttir 1828	14
Egill Jónsson 1872	23	Elísabet Soffía Guðmundsdóttir 1874	11
Einar Andrés Gíslason 1924	13	Elísabet Valgeirsdóttir 1936	13
Einar Brynjólfsson 1835	3	Ellen Sigríður Emilsdóttir 1929	2
Einar Brynjólfsson 1906	5	Erla Guðjónsdóttir 1922	27
Einar Brynjólfsson 1841	1	Erlendur Guðmundsson 1888	21
Einar Garðar Sigurðsson 1927	11	Erlendur Jóhannesson 1858	7
Einar Gíslason 1850	14	Erlingur Guðmundsson 1846	2
Einar Guðmundsson 1889	1	Ester Jensen 1867	1
Einar Guðmundsson 1892	30	Evlaía Sigríður Kristjánsdóttir 1857	1
Einar Guðmundsson 1900	7	Eygló Kristjánsdóttir 1946	3
Einar Hákonarson 1835	13	Eyjólfa Björg Guðmundsdóttir 1904	24
Einar Jóhannesson 1835	7	Eyjólfa Margrét Bergþórsdóttir 1876	8
Einar Jónsson 1945	4	Eyjólfur Bjarnason 1868	2
Einar Jónsson 1948	1	Eyjólfur Guðmundsson 1852	44

Eyjólfur Jón Hannesson 1904	2	Gísli Jónsson 1824	18
Eyjólfur Jónsson 1852	1	Gísli Jónsson 1865	2
Eyjólfur Magnús Guðmundsson 1903	7	Gísli Kristjánsson 1901	4
Eyjólfur Sigurður Þorvaldsson 1901	7	Gísli Magnús Oddsson 1886	18
Eylert Gísli Edvaldsson 1905	9	Gísli Oddsson 1836	4
Fanney Gísladóttir 1911	7	Gísli Oddsson 1894	12
Finnbogi Friðriksson 1847	36	Gísli Ólafsson 1896	4
Finnbogi Ingiberg Jónasson 1924	21	Gísli Rúnar Guðmundsson 1945	4
Finnbogi Sigurðsson 1890	7	Gísli Sighvatsson 1871	61
Finnjón Mósesson 1895	24	Gísli Sigurðsson 1865	1
Finnur Eiríksson 1844	21	Gísli Torfason 1823	18
Finnur Guðjón Halldórsson 1874	6	Gísli Vignir Vagnsson 1901	13
Finnur Guðni Bernharð Þorláksson 1935	15	Gísli Þórlausur Gilsson 1884	65
Finnur Guðni Bernharðsson 1902	32	Gíslína Bjarnadóttir 1861	14
Finnur Hafsteinn Guðmundsson 1926	19	Gíslína Guðmundsdóttir 1865	1
Fjola Haraldsdóttir 1926	23	Gíslína Jóna Eyjólfsdóttir 1894	27
Friðdóra Gísladóttir 1917	32	Gíslína Jónsdóttir 1862	7
Friðfinnur Sigurður Þórðarson 1877	1	Gratiana Sigríður Guðjónsdóttir 1884	15
Friðjón Friðriksson 1909	1	Gratiana Sigríður Jörundsdóttir 1905	16
Friðrik Axel Arngrímsson 1916	1	Greipur Eyjólfsson 1811	4
Friðrik Bjarnason 1861	42	Greipur Oddsson 1845	13
Friðrik Halldór Valgeirsson 1940	9	Gréta Guðmundsdóttir 1937	2
Friðrik Kristjánsson 1845	3	Gróa Bjarney Guðmundsdóttir 1875	1
Friðrik Sigurbjörn Hjartarson Hjartar 1888	19	Gróa Jóhannsdóttir 1860	1
Friðrik Svanur Oddsson 1937	9	Gróa Jónatansdóttir 1875	5
Friðrik Valdimarsson 1915	3	Gróa Rósinkransa Jóhannesdóttir 1890	14
Friðrika Elíasdóttir 1848	1	Gróa Sigríður Guðmundsdóttir 1876	2
Friðrika Engilbertsdóttir 1870	14	Gróa Snorradóttir 1808	2
Friðrika Friðriksdóttir 1845	5	Gubjörg Guðmundsdóttir 1910	5
Friðrika Guðmundsdóttir 1882	39	Guðbergur Davíðsson 1896	46
Friðrika Soffía Hákonardóttir 1882	1	Guðberta Guðjónsdóttir 1934	2
Friðrika Vilborg Jóna Guðmundsdóttir 1902	10	Guðbjarni Jóhann Jörundsson 1908	9
Friðrík Brynjólfsson 1923	10	Guðbjartur Ágúst Sigurðsson 1874	15
Friðþjófur Ingimundur Sigmundsson 1921	13	Guðbjartur Bergur Torfason 1937	12
Friður Guðmundsdóttir 1941	8	Guðbjartur Björnsson 1842	18
Gabriel Gabríelsson 1865	3	Guðbjartur Guðbjartsson 1842	4
Gabriel Jensson 1924	17	Guðbjartur Guðbjartsson 1872	18
Gabriel Jónsson 1832	19	Guðbjartur Guðbrandsson 1862	4
Gabriel Jónsson 1893	26	Guðbjartur Jónsson 1851	39
Garðar Guðmundsson 1916	13	Guðbjartur Jónsson 1858	1
Garðar Guðmundsson 1918	28	Guðbjartur Þorgeirsson 1854	5
Gestur Björnsson 1860	6	Guðbjartur Þórir Oddsson 1925	7
Gestur Oddfinnur Gestsson 1895	19	Guðbjörg Bjarnadóttir 1834	16
Gils Þórarinsson 1849	51	Guðbjörg Bjarnadóttir 1851	11
Gísli Björnsson 1861	12	Guðbjörg Bjarnadóttir 1883	25
Gísli Böðvarsson 1931	7	Guðbjörg Einarisdóttir 1895	5
Gísli Gíslason 1835	3	Guðbjörg Elinborg Guðmundsdóttir 1912	23
Gísli Guðbjartur Jörundsson 1902	10	Guðbjörg Friðriksdóttir 1878	6
Gísli Guðjón Guðjónsson 1924	12	Guðbjörg Gísladóttir 1879	6
Gísli Guðmundsson 1919	30	Guðbjörg Guðmundsdóttir 1840	3
Gísli Guðmundur Kristjánsson 1874	16	Guðbjörg Guðmundsdóttir 1910	26
Gísli Hjálmarsson 1865	29	Guðbjörg Guðmundsdóttir 1913	19
Gísli Hólbergsson 1895	1	Guðbjörg Hansdóttir 1882	1

Guðbjörg Jóhannesdóttir 1845	13	Guðjóna Jensína Hildur Eiríksdóttir 1887	18
Guðbjörg Jóhannesdóttir 1893	13	Guðjóna Jóhannesdóttir 1848	2
Guðbjörg Jóna Jónsdóttir 1879	31	Guðjóna Magnúsdóttir 1876	2
Guðbjörg Jónsdóttir 1836	2	Guðlaug Gunnlaugsdóttir 1884	3
Guðbjörg Jónsdóttir 1841	1	Guðlaug Indíana Jónasdóttir 1875	22
Guðbjörg Jónsdóttir 1859	1	Guðlaug Oktavía Halldórsdóttir 1881	20
Guðbjörg Jónsdóttir 1863	7	Guðlaug Sigríður Guðmundsdóttir 1872	4
Guðbjörg Jónsdóttir 1866	1	Guðlaugur Kolbeinsson 1894	9
Guðbjörg Ólafsdóttir 1829	10	Guðmunda Ágústa Hákonardóttir 1879	22
Guðbjörg Sigmundsdóttir 1852	1	Guðmunda Birna Haukdal Garðarsdóttir 1944	5
Guðbjörg Sigrún Sigurðardóttir 1902	16	Guðmunda Björg Jónsdóttir 1872	11
Guðbjörg Sigrún Valgeirsdóttir 1926	21	Guðmunda Björnsdóttir 1861	6
Guðbjörg Sólva Gísladóttir 1948	1	Guðmunda Guðmundsdóttir 1926	23
Guðbjörg Torfadóttir 1858	37	Guðmunda Jónsdóttir 1868	7
Guðbjörg Torfadóttir 1886	4	Guðmunda Kristjana Benediktsdóttir 1877	63
Guðbjörg Þóroddsdóttir 1907	2	Guðmunda Margrét Jónsdóttir 1880	1
Guðbjörn Björnsson 1844	3	Guðmunda Matthildur Oddsdóttir 1933	11
Guðbjörn Björnsson 1851	24	Guðmunda Ólafsdóttir 1867	2
Guðbrandur Jónsson 1823	6	Guðmunda Ragnhildur Kristjánsdóttir 1913	3
Guðdís Jóna Guðmundsdóttir 1924	25	Guðmunda Sveinfríður Bjarnadóttir 1875	13
Guðdís Magnúsdóttir 1880	5	Guðmunda Vilborg Jónsdóttir 1881	3
Guðfinna Bjarnadóttir 1866	2	Guðmundína Jespersdóttir 1908	1
Guðfinna Danielsdóttir 1863	1	Guðmundína Kristín Vilhjámsdóttir 1915	6
Guðfinna Guðmunda Arnfinnsdóttir 1899	22	Guðmundur Arngrímur Arngrímsson 1923	5
Guðfinna Guðmundsdóttir 1849	34	Guðmundur Ágúst Guðmundsson 1865	4
Guðfinna Jónsdóttir 1804	4	Guðmundur Ágúst Guðmundsson 1878	67
Guðfinna Jónsdóttir 1838	15	Guðmundur Ágúst Pálsson 1876	7
Guðfinna Jónsdóttir 1856	11	Guðmundur Ágúst Sigurðsson 1884	5
Guðfinna Jónsdóttir 1873	17	Guðmundur Ármann Oddsson 1929	10
Guðfinna Kristín Guðmundsdóttir 1910	22	Guðmundur Ásgeir Sigurðsson 1896	53
Guðfinna Magnúsdóttir 1882	1	Guðmundur Ásgeirsson 1894	1
Guðfinna Sigurðardóttir 1866	2	Guðmundur Bernharður Þorláksson 1931	11
Guðfinna Steinunn Guðmundsdóttir 1891	18	Guðmundur Bjarnason 1846	24
Guðfinna Vilhjámsdóttir 1917	4	Guðmundur Bjarnason 1855	1
Guðjón Arnór Árnason 1916	27	Guðmundur Bjarnason 1870	11
Guðjón Arnórsson 1857	5	Guðmundur Bjarnason 1872	2
Guðjón Björnsson 1858	1	Guðmundur Bjarnason 1875	18
Guðjón Elías Jónsson 1889	2	Guðmundur Bjarnason 1879	9
Guðjón Elías Jónsson 1895	4	Guðmundur Bjarnason 1922	16
Guðjón Finnur Davíðsson 1891	58	Guðmundur Bjarni Jónsson 1870	3
Guðjón Gíslason 1902	25	Guðmundur Bjarni Kristjánsson 1934	15
Guðjón Guðbrandsson 1852	6	Guðmundur Björn Guðmundsson 1934	15
Guðjón Guðmundsson 1898	38	Guðmundur Björnsson 1823	7
Guðjón Hálfðanarson 1920	5	Guðmundur Brynjólfur Guðmundsson 1876	17
Guðjón Jóhannsson 1891	1	Guðmundur Eggertsson 1838	27
Guðjón Jörundsson 1894	25	Guðmundur Einar Jónsson 1864	7
Guðjón Marías Sigurðsson 1893	22	Guðmundur Einarsson 1873	50
Guðjón Pálmason 1895	7	Guðmundur Eiríksson 1887	1
Guðjón Rósinkrans Bernharðsson 1901	15	Guðmundur Eiríksson 1943	3
Guðjón Sigmundsson 1864	14	Guðmundur Eiríkur Engilbertsson 1860	50
Guðjón Sólberg Friðriksson 1867	14	Guðmundur Engilbert Jóhannesson 1880	25
Guðjóna Ágústa Bjarnadóttir 1893	13	Guðmundur Eyjólfsson 1819	12
Guðjóna Ágústa Magnúsdóttir 1876	9		

Guðmundur Eyjólfsson 1882	1	Guðmundur Jón Sigmundsson 1854	46
Guðmundur Felix Arngrímsson 1878	2	Guðmundur Jónas Ólafsson 1895	3
Guðmundur Franklín Guðmundsson 1855	2	Guðmundur Jónsson 1822	6
Guðmundur Franklín Guðmundsson 1886	28	Guðmundur Jónsson 1844	14
Guðmundur Friðgeir Jóseppson 1887	19	Guðmundur Jónsson 1845	5
Guðmundur Friðjón Vilhjálmsson 1919	1	Guðmundur Jónsson 1851	1
Guðmundur G. Guðmundsson 1898	1	Guðmundur Jónsson 1860	1
Guðmundur Georg Guðmundsson 1909	1	Guðmundur Jónsson 1861	9
Guðmundur Gíslason Hagalín 1898	2	Guðmundur Jónsson 1865	41
Guðmundur Gísli Þorkjellsson 1883	1	Guðmundur Jónsson 1870	40
Guðmundur Guðbrandsson 1866	2	Guðmundur Jónsson 1875	6
Guðmundur Guðjónsson 1876	1	Guðmundur Jónsson 1880	18
Guðmundur Guðmundsson 1821	3	Guðmundur Jónsson 1884	2
Guðmundur Guðmundsson 1847	14	Guðmundur Jónsson 1886	4
Guðmundur Guðmundsson 1874	1	Guðmundur Jónsson 1889	6
Guðmundur Guðmundsson 1876	2	Guðmundur Jónsson 1894	14
Guðmundur Guðmundsson 1884	2	Guðmundur Jónsson 1907	1
Guðmundur Guðmundsson 1889	32	Guðmundur Jónsson 1924	25
Guðmundur Guðni Ingibjartur Bernharðsson 1899	44	Guðmundur Jónsson 1928	17
Guðmundur Guðni Jónsson 1852	1	Guðmundur Jónsson Steinþórsson 1935	14
Guðmundur Guðni Kristjánsson 1893	20	Guðmundur Jóseppson 1887	2
Guðmundur Gunnarsson 1838	30	Guðmundur Júlíus Pálsson 1864	2
Guðmundur Hagalín 1927	9	Guðmundur Kristinn Sigurðsson 1885	1
Guðmundur Hagalín Guðmundsson 1895	24	Guðmundur Kristján Ágústsson 1918	31
Guðmundur Hagalín Guðmundsson 1904	45	Guðmundur Kristján Gíslason 1910	39
Guðmundur Hagalín Oddsson 1891	16	Guðmundur Kristján Jónsson 1892	1
Guðmundur Halldór Benediktsson 1886	1	Guðmundur Kristján Kristjánsson 1877	24
Guðmundur Halldór Guðbjörnsson 1854	1	Guðmundur Kristjánsson 1853	1
Guðmundur Halldór Guðbjörnsson 1886	22	Guðmundur Kristófersson 1873	14
Guðmundur Halldór Guðmundsson 1889	7	Guðmundur Magnús Sólmundarson 1890	19
Guðmundur Hans Guðmundsson 1854	2	Guðmundur Magnússon 1817	16
Guðmundur Hans Sveinsson 1892	19	Guðmundur Magnússon 1876	1
Guðmundur Haukdal Guðmundsson 1914	24	Guðmundur Magnússon 1901	1
Guðmundur Hákonarson 1872	11	Guðmundur Natanaelsson 1831	1
Guðmundur Helgi Guðmundsson 1897	29	Guðmundur Ólafsson 1854	1
Guðmundur Helgi Helgason 1899	1	Guðmundur Ólafur Guðmundsson 1934	14
Guðmundur Helgi Helgason 1917	1	Guðmundur Ólafur Jónsson 1861	15
Guðmundur Hermannsson 1881	67	Guðmundur Óskar Guðmundsson 1906	43
Guðmundur Hermannsson 1906	2	Guðmundur Páll Jónsson 1886	9
Guðmundur Ingibjartur Sigurðsson 1883	19	Guðmundur Pálsson 1847	19
Guðmundur Jasonsson 1902	1	Guðmundur Ragnar Benediktsson 1899	6
Guðmundur Jens Benónýsson 1889	30	Guðmundur Sighvatsson 1887	1
Guðmundur Jens Bjarnason 1910	39	Guðmundur Sigurðsson 1834	3
Guðmundur Jens Þórarinnsson 1889	1	Guðmundur Sigurðsson 1855	1
Guðmundur Jón Daníelsson 1891	3	Guðmundur Sigurðsson 1904	45
Guðmundur Jón Erlendsson 1890	7	Guðmundur Sigurðsson 1934	4
Guðmundur Jón Eyjólfsson 1880	20	Guðmundur Sigurður Bjarnason 1884	3
Guðmundur Jón Guðmundsson 1871	2	Guðmundur Sigurður Jóhannesson 1895	19
Guðmundur Jón Guðmundsson 1905	42	Guðmundur Sigurjón Ásgeirsson 1894	3
Guðmundur Jón Halldór Benediktsson 1886	33	Guðmundur Snorri Björnsson 1863	2
Guðmundur Jón Jónsson 1871	51	Guðmundur Sturluson 1838	2
Guðmundur Jón Pálsson 1845	23	Guðmundur Sveinn Mósesson 1903	2
		Guðmundur Sveinn Mósesson 1907	15

Guðmundur Valgeirsson 1942	7	Guðrún Bjarnadóttir 1850	1
Guðmundur Valtýr Ágústsson 1904	4	Guðrún Bjarnadóttir 1863	1
Guðmundur Vigfús Þorkelsson 1882	8	Guðrún Bjarnadóttir 1872	3
Guðmundur Viggó Jónsson 1899	22	Guðrún Bjarnadóttir 1902	4
Guðmundur Þ. Geirmundsson 1883	4	Guðrún Björk Guðmundsdóttir 1940	6
Guðmundur Þorvaldsson 1897	3	Guðrún Brynjólfsdóttir 1829	1
Guðmundur Þórarinn Gilsson 1902	23	Guðrún Brynjólfsdóttir 1859	6
Guðmundur Þórarinn Guðmundsson 1875	63	Guðrún Búadóttir 1875	7
Guðmundur Þórarinn Guðmundsson 1904	30	Guðrún Daðadóttir 1864	2
Guðmundur Þórarinsson 1837	22	Guðrún Ebba Jörundsdóttir 1914	17
Guðni Hallmundur Jónsson 1898	50	Guðrún Egilsdóttir 1840	14
Guðni Jóhannes Hjaltason Ragnarsson 1929	5	Guðrún Einaradóttir 1894	18
Guðni Jónsson 1852	23	Guðrún Einaradóttir 1939	3
Guðni Sveinn Ágústsson 1922	27	Guðrún Eiríksdóttir 1836	1
Guðni Vilhjálmur Bjarnason 1891	2	Guðrún Elín Jóhannesdóttir 1863	33
Guðný Ágústsdóttir 1902	2	Guðrún Elísabet Gísladóttir 1912	30
Guðný Bjarnadóttir 1909	2	Guðrún Elsa Kristjánsdóttir 1937	12
Guðný Bjarney Jónsdóttir 1890	2	Guðrún Erlendsdóttir 1861	48
Guðný Eyjólfsdóttir 1832	15	Guðrún Eyjólfsdóttir 1888	44
Guðný Finnsdóttir 1870	1	Guðrún Friðriksdóttir 1894	29
Guðný Finnsdóttir 1912	22	Guðrún Gilsdóttir 1879	1
Guðný Guðmundsdóttir 1838	26	Guðrún Gísladóttir 1859	47
Guðný Guðmundsdóttir 1878	22	Guðrún Gísladóttir 1879	1
Guðný Guðnadóttir 1848	30	Guðrún Gísladóttir 1894	1
Guðný Halldórsdóttir 1854	3	Guðrún Gísladóttir 1916	33
Guðný Jensína Gilsdóttir 1891	30	Guðrún Guðbjörg Jónsdóttir 1863	12
Guðný Jónsdóttir 1842	8	Guðrún Guðbrandsdóttir 1838	5
Guðný Jónsdóttir 1865	7	Guðrún Guðfinna Benediktsdóttir 1860	9
Guðný Jónsdóttir 1874	3	Guðrún Guðjónsdóttir 1896	1
Guðný Jónsdóttir 1890	1	Guðrún Guðjónsdóttir 1900	9
Guðný Kristinsdóttir 1914	25	Guðrún Guðjónsdóttir 1920	27
Guðný Kristjánsdóttir 1875	3	Guðrún Guðmunda Sveinsdóttir 1878	13
Guðný Magnúsdóttir 1859	2	Guðrún Guðmundsdóttir 1801	7
Guðný Maren Kristjánsdóttir 1867	9	Guðrún Guðmundsdóttir 1805	6
Guðný Þórarinsdóttir 1834	15	Guðrún Guðmundsdóttir 1808	15
Guðný Ögmundsdóttir 1841	23	Guðrún Guðmundsdóttir 1825	13
Guðríður Einaradóttir 1884	8	Guðrún Guðmundsdóttir 1834	1
Guðríður Finnbogadóttir 1879	2	Guðrún Guðmundsdóttir 1842	4
Guðríður Guðmundsdóttir 1912	20	Guðrún Guðmundsdóttir 1864	1
Guðríður Jónsdóttir 1858	1	Guðrún Guðmundsdóttir 1867	1
Guðríður Sigmundsdóttir 1859	1	Guðrún Guðmundsdóttir 1874	47
Guðríður Sigríður Oddgeirsdóttir 1863	5	Guðrún Guðmundsdóttir 1880	36
Guðríður Torfadóttir 1818	16	Guðrún Guðmundsdóttir 1910	23
Guðrún Andrésdóttir 1830	22	Guðrún Guðmundsdóttir 1923	22
Guðrún Anna Kristjánsdóttir 1935	4	Guðrún Guðmundsdóttir oftalin 1880	1
Guðrún Ágústa Guðmundsdóttir 1929	18	Guðrún Gunnlaugsdóttir 1837	4
Guðrún Ágústa Ívarsdóttir 1890	37	Guðrún H. Gísladóttir 1886	52
Guðrún Benjamínsdóttir 1876	1	Guðrún Halldórsdóttir 1860	37
Guðrún Bergþórsdóttir 1869	8	Guðrún Hermannsdóttir 1891	20
Guðrún Bjarnadóttir 1805	2	Guðrún Ingibjörg Bjarnadóttir 1881	5
Guðrún Bjarnadóttir 1824	2	Guðrún Ingimunda Jónsdóttir 1897	4
Guðrún Bjarnadóttir 1828	13	Guðrún Jóna Guðmundsdóttir 1899	50
Guðrún Bjarnadóttir 1833	14	Guðrún Jóna Halldórsdóttir 1864	5

Guðrún Jóna Kristjánsdóttir 1902	2	Guðrún Sigbrúður Oddsdóttir 1931	11
Guðrún Jóna Sakaríasdóttir 1854	61	Guðrún Skæringsdóttir 1830	17
Guðrún Jónfríður Sigurðardóttir 1884	9	Guðrún Solborg Jensdóttir 1888	1
Guðrún Jónína Bjarnadóttir 1847	2	Guðrún Sveinsdóttir 1842	29
Guðrún Jónína Bjarnadóttir 1853	25	Guðrún V.S. Bjarnadóttir 1890	1
Guðrún Jónína Jónsdóttir 1854	1	Guðrún Þorsteinsdóttir 1835	8
Guðrún Jónína Jónsdóttir 1882	1	Guðrún Þórunn Bjarnadóttir 1903	4
Guðrún Jónína Kristjánsdóttir 1886	23	Guðrún Ögmundsdóttir 1840	1
Guðrún Jónína Pétursdóttir 1872	6	Guðrún Össurardóttir 1910	3
Guðrún Jónsdóttir 1802	2	Guðveig Fjóla Guðmundsdóttir 1935	14
Guðrún Jónsdóttir 1809	4	Gunnar Gils Jónsson 1910	13
Guðrún Jónsdóttir 1811	8	Gunnar Guðmundsson 1898	3
Guðrún Jónsdóttir 1814	14	Gunnar Hallbjörn Guðmundsson 1922	22
Guðrún Jónsdóttir 1816	2	Gunnar Halldórsson 1898	5
Guðrún Jónsdóttir 1826	6	Gunnar Jóhannesson 1927	3
Guðrún Jónsdóttir 1831	14	Gunnar Jón Sigtryggsson 1928	18
Guðrún Jónsdóttir 1841	15	Gunnar Jónsson 1895	3
Guðrún Jónsdóttir 1842	3	Gunnar Jónsson 1899	9
Guðrún Jónsdóttir 1843	5	Gunnar Jörundsson 1915	21
Guðrún Jónsdóttir 1846	32	Gunnar Rósinkrans Bjarnason 1932	6
Guðrún Jónsdóttir 1857	70	Gunnar Sigurðsson 1931	7
Guðrún Jónsdóttir 1890	1	Gunnar Össurarson 1912	3
Guðrún Karólína Guðmundsdóttir 1901	21	Gunnbjörn Jensson 1945	4
Guðrún Kjartansdóttir 1878	15	Gunnhildur Valdimarsdóttir 1943	6
Guðrún Kr. Jónasdóttir 1865	5	Gunnjóna Guðfinna Einarsdóttir 1868	4
Guðrún Magnúsdóttir 1851	12	Gunnjóna Jónsdóttir 1864	3
Guðrún Magnúsdóttir 1861	49	Gunnjóna Valdís Jónsdóttir 1903	16
Guðrún Magnúsdóttir 1877	49	Gunnþórunn Oddsdóttir 1901	6
Guðrún Magnúsdóttir 1882	1	Halla Bergey Leifsdóttir 1947	2
Guðrún Margrét Jónsdóttir 1892	22	Hallbera Davíðsdóttir 1828	30
Guðrún María Gilsdóttir 1879	37	Hallbjörn Guðmundsson 1916	1
Guðrún Marta Jónsdóttir 1847	45	Halldís Bjarnadóttir 1824	4
Guðrún Marta Jónsdóttir 1927	21	Halldís Bjarnadóttir 1847	39
Guðrún Nilsen, fröken 1874	2	Halldór Bjarni Jónsson 1891	22
Guðrún Oddsdóttir 1839	19	Halldór Björnsson 1834	3
Guðrún Ólafía Guðmundsdóttir 1897	27	Halldór Guðmundsson 1898	10
Guðrún Ólafsdóttir 1897	1	Halldór Guðmundsson 1910	17
Guðrún Pálína Jónsdóttir 1862	55	Halldór Guðmundur Guðbjarnason 1905	10
Guðrún Pálmadóttir 1868	30	Halldór Guðmundur Marías Eiríksson 1889	16
Guðrún Petrína Kristjánsdóttir 1892	10	Halldór Halldórsson 1846	5
Guðrún Rósa Torfadóttir 1891	3	Halldór Jón Guðmundsson 1889	9
Guðrún Rósinkransa Daníelsdóttir 1890	1	Halldór Jón Mósesson 1888	22
Guðrún Sighvatsdóttir 1877	7	Halldór Jónsson 1864	7
Guðrún Sigmundsdóttir 1866	17	Halldór Júlíus Jónsson 1841	22
Guðrún Sigríður Bjarnadóttir 1907	36	Halldór Matthías Jónsson 1897	19
Guðrún Sigríður Guðbjörnsdóttir 1895	19	Halldór Matthías Sigurðsson 1917	11
Guðrún Sigríður Jónsdóttir 1876	24	Halldór Ólafsson 1865	3
Guðrún Sigríður Jónsdóttir 1895	13	Halldór Samúelsson 1881	1
Guðrún Sigríður Valgeirsdóttir 1934	14	Halldór Sigurðsson 1917	2
Guðrún Sigurðardóttir 1805	5	Halldór Sigurjón Guðmundsson 1888	13
Guðrún Sigurðardóttir 1863	1	Halldór Sigurjón Jens Þóroddsson 1914	26
Guðrún Sigurðardóttir 1871	7	Halldóra Bjarnadóttir 1812	9
Guðrún Sigurðardóttir 1879	1	Halldóra Bjarnadóttir 1831	1

Halldóra Bjarnadóttir 1895	4	Helga Jónsdóttir 1823	3
Halldóra Björnsdóttir 1829	6	Helga Jónsdóttir 1852	6
Halldóra Björnsdóttir 1831	17	Helga Jónsdóttir 1905	7
Halldóra Gestsdóttir 1890	22	Helga Katrín Ólafsdóttir 1863	1
Halldóra Greipsdóttir 1844	25	Helga Kristjánsdóttir 1869	9
Halldóra Guðjónsdóttir 1886	19	Helga Ólafía Óladóttir 1887	3
Halldóra Guðmundsdóttir 1849	7	Helga Sigurrós Jónsdóttir 1897	51
Halldóra Guðmundsdóttir 1900	5	Helga Þóroddsdóttir 1905	28
Halldóra Guðmundsdóttir 1916	20	Helgi Bjarnason 1854	32
Halldóra Guðrún Ágústína Halldórsdóttir 1896	5	Helgi Brynjólfsson 1918	10
Halldóra Guðrún Guðmundsdóttir 1900	44	Helgi Guðmundsson 1899	49
Halldóra Jónsdóttir 1894	2	Helgi Hafliðason 1864	2
Halldóra Júlíana Andrésdóttir 1903	23	Helgi Hallgrímsson 1858	7
Halldóra Margrét Hjartardóttir 1889	12	Helgi Nikulásson 1831	14
Halldóra Ólöf Ólafsdóttir 1883	4	Hendrikka Bentína Waage Jónsdóttir 1874	17
Halldóra Salóme Sigmundsdóttir 1877	16	Henrik N. Henriksen 1866	3
Halldóra Valdimarsdóttir 1913	4	Henrietta Guðbjartsdóttir 1865	5
Halldóra Þórarinsdóttir 1828	6	Herdís Albertsdóttir 1908	1
Hallgrímur Gíslason 1914	35	Herdís Guðmunda Guðmundsdóttir 1920	19
Hannes Þórður Arngrímsson 1921	5	Herdís Jónsdóttir 1850	18
Hans Andreassen 1870	1	Herdís Jósefsdóttir 1893	18
Hans Hagalín Guðmundur Guðmundsson 1843	14	Hermann Birgir Guðjónsson 1936	13
Hans Jónsson 1864	4	Hermann Guðbjartur Hermannsson 1888	21
Hans Larsen 1876	1	Hermann Guðmundsson 1922	27
Hansína Elísabet Tómasdóttir 1850	1	Hermann Jónsson 1845	34
Hansína Guðrún Guðjónsdóttir 1887	49	Hermann Wendel 1904	1
Hansína Guðrún Guðmundsdóttir 1913	15	Hilariús Gísli Jóhannesson 1882	5
Harald Wendel 1890	5	Hildur Eiríksdóttir 1947	2
Haraldur Jónsson 1905	9	Hildur Guðrún Kristín Jóhannesdóttir 1891	14
Haraldur Kristinsson 1902	47	Hjalti Hannes Jörundsson 1912	15
Haraldur Salómonsson 1908	4	Hjaltlína Margrét Guðjónsdóttir 1890	58
Haukur Hauksson 1935	6	Hjálmar Jónsson 1833	3
Haukur Kristinsson 1901	48	Hjörleifur Jónsson 1931	1
Hákon Finnjón Hákonarson 1874	15	Hjörleifur Zófóniasson 1914	30
Hákon Guðmundsson 1905	16	Hjörtur Bjarnason 1860	14
Hákon Guðmundur Torfason 1929	18	Hlynur Sigtryggsson 1921	25
Hákon Hákonarson 1828	9	Hólmfríður Benjamínsdóttir 1880	1
Hákon Jón Jónsson 1892	38	Hólmfríður Jónsdóttir 1866	1
Hákon Jón Sigmundsson 1880	7	Hólmfríður Kristinsdóttir 1898	43
Hákon Pálsson 1839	27	Hólmfríður Ólafsdóttir 1911	14
Hákonía Elín Andrésdóttir 1852	3	Hólmfríður Sigurrós Oddsdóttir 1896	11
Helga Arngrímsdóttir 1926	5	Hólmfríður Valdimarsdóttir 1947	2
Helga Ágústa Ólafsdóttir 1862	4	Hrefna Arngrímsdóttir 1927	5
Helga Benónisdóttir 1895	40	Hrefna Ceres Eggertsdóttir 1903	15
Helga Bjarnadóttir 1814	3	Hreinn Sigurvínsson 1946	3
Helga Bjarnadóttir 1826	16	Hulda Bernharð Þorlákssdóttir 1933	9
Helga Dagóbertsdóttir 1858	3	Hulda Guðmundsdóttir 1917	13
Helga Guðbrandsdóttir 1841	40	Hulda Hafnfjörð 1929	2
Helga Halldórsdóttir 1874	1	Húnbjörg Guðmundsdóttir 1829	1
Helga Ingibjörg Bergsdóttir 1866	4	Hörður Gíslason 1914	7
Helga Jóna Jónsdóttir 1882	18	Hörður Sigmundsson 1937	7
		Höskuldur Gíslason 1918	13
		Indriði Guðmundsson 1901	28

Inga Ólöf Arngrímsdóttir 1915	1	Ingunn Sigríður Jónsdóttir 1866	4
Ingibjartur Bjarnason 1921	10	Ingvar Bjarni Búason 1873	7
Ingibjartur Guðmundsson 1882	29	Ingveldur Guðmundsdóttir 1907	5
Ingibjartur Guðmundur Kristjánsson 1885	18	Ingveldur Magnúsdóttir 1862	3
Ingibjartur Jón Jónsson 1878	11	Ingveldur Magnúsdóttir 1903	2
Ingibjartur Pálsson 1887	11	Ingveldur Margrét Jónsdóttir 1843	25
Ingibjartur Siguðsson 1876	1	Ingvi Jens Ingimundarson 1917	2
Ingibjörg Bergsdóttir 1877	2	Ísak Ingimundarson 1828	4
Ingibjörg Bjarnadóttir 1811	6	Ívar Arnfinnur Einarsson 1842	50
Ingibjörg Bjarnadóttir 1926	23	Ívar Bjarnason 1925	13
Ingibjörg Bjarney Sigmundsdóttir 1870	7	Jacob Bull Berg 1883	6
Ingibjörg Bryndís Eiríksdóttir 1908	27	Jakob Jón Líndal Pálsson 1856	1
Ingibjörg Elín Valgeirsdóttir 1929	20	Jakobína Engilbertsdóttir 1871	10
Ingibjörg Elísabet Guðmundsdóttir 1875	1	Jakobína Jóhanna Jónsdóttir 1849	6
Ingibjörg Elísabet Magnúsdóttir 1873	50	Jakobína Jóhanna Jónsdóttir 1868	4
Ingibjörg Friðriksdóttir 1860	2	Jakobína Sigríður Jónsdóttir 1868	45
Ingibjörg Gísladóttir 1836	2	Janus Pétur Oddsson 1902	1
Ingibjörg Guðbrandsdóttir 1858	28	Janus Sigurður Þorbjörnsson 1903	5
Ingibjörg Guðmundsdóttir 1809	1	Jens Greipur Jóhannesson 1883	19
Ingibjörg Guðmundsdóttir 1814	3	Jens Guðfinnur Guðmundsson 1914	22
Ingibjörg Guðmundsdóttir 1851	8	Jens Guðmundur Jónsson 1846	1
Ingibjörg Guðmundsdóttir 1890	33	Jens Guðmundur Jónsson 1865	1
Ingibjörg Ísleifsdóttir 1837	18	Jens Guðmundur Jónsson 1890	55
Ingibjörg Jóhanna Jónsdóttir 1846	11	Jens Guðmundur Jónsson 1948	1
Ingibjörg Jóna Sigurlínadóttir 1879	45	Jens Johnsen 1865	2
Ingibjörg Jónatansdóttir 1879	17	Jens Jón Jóhannesson 1892	53
Ingibjörg Jónsdóttir 1869	1	Jens Jónsson 1846	3
Ingibjörg Jónsdóttir 1874	1	Jens Jónsson 1858	10
Ingibjörg Jónsdóttir 1888	6	Jens Jónsson 1865	10
Ingibjörg Jónsdóttir 1896	3	Jens Jónsson 1872	5
Ingibjörg Jónsdóttir 1918	10	Jensína Guðmundsdóttir 1928	17
Ingibjörg Jónsdóttir 1922	27	Jensína Jensdóttir 1855	10
Ingibjörg Kristín Bjarnadóttir 1898	11	Jensína Jensdóttir 1856	57
Ingibjörg Kristjánsdóttir 1883	24	Jensína Jensdóttir 1918	21
Ingibjörg Margrét Guðmundsdóttir 1860	46	Jensína Jónsdóttir 1875	2
Ingibjörg Margrét Guðmundsdóttir 1901	47	Jensína Ólöf Sólmundardóttir 1901	9
Ingibjörg Ólína Friðriksdóttir 1856	1	Jensína Sæunn Jensdóttir 1890	2
Ingibjörg Pálsdóttir 1845	24	Jesper Jóseppson 1903	8
Ingibjörg Pétursdóttir 1828	7	Johann Olsen 1858	1
Ingibjörg Sigríður Jörundsdóttir 1896	17	Jomfru María Katrín Sveinbjörnsdóttir 1867	2
Ingibjörg Sveinsdóttir 1895	23	Jóakim Þorsteinsson 1886	2
Ingibjörg Þórarinsdóttir 1845	38	Jóhann Arnórsson 1920	4
Ingiborg María Sigurðardóttir 1886	7	Jóhann Benediktsson 1886	13
Ingigeir Bjarnason 1868	3	Jóhann Guðbjartur Gíslason 1903	46
Ingimar Hallgrímur Jóhannesson 1891	24	Jóhann Jensson 1907	1
Ingimundur Brynólfsson 1920	10	Jóhann Jónsson 1841	4
Ingimundur Teitsson 1830	17	Jóhann Jónsson 1896	9
Ingólfur Guðmundsson 1910	18	Jóhann Magnússon 1874	1
Ingunn Arnfinnsdóttir 1916	1	Jóhann Magnússon 1892	3
Ingunn Jónsdóttir 1864	1	Jóhann Pétur Ragnarsson 1926	3
Ingunn Jónsdóttir 1916	9	Jóhann Sigurlíni Sigurðsson 1928	10
Ingunn Margrét Gísladóttir 1895	3	Jóhanna Andrésdóttir 1893	1
Ingunn Oddsdóttir 1935	11	Jóhanna Bjarnadóttir 1822	27

Jóhanna Bjarnadóttir 1844	15	Jón Arngrímsson 1925	4
Jóhanna Ebenesersdóttir 1853	5	Jón Arnórsson 1919	1
Jóhanna Einarsdóttir 1834	2	Jón Ágúst Jónsson 1887	20
Jóhanna Einarsdóttir 1838	48	Jón Ágúst Sigmundsson 1919	2
Jóhanna Finnbogadóttir 1878	44	Jón Árnason 1857	27
Jóhanna Guðfinna Egilsdóttir 1870	1	Jón Bjarnason 1827	19
Jóhanna Guðmundsdóttir 1850	4	Jón Bjarnason 1841	6
Jóhanna Guðríður Guðmundsdóttir 1911	38	Jón Bjarnason 1869	46
Jóhanna Guðrún Jónsdóttir 1848	19	Jón Bjarnason 1917	23
Jóhanna Guðrún Tómasdóttir 1890	4	Jón Bjarni Aðalsteinsson 1884	2
Jóhanna Ívarsdóttir 1884	28	Jón Björnsson 1870	1
Jóhanna Jónsdóttir 1807	13	Jón Búason 1872	7
Jóhanna Jónsdóttir 1818	1	Jón Eggert Ríkharð Arngrímsson 1921	1
Jóhanna Jónsdóttir 1834	2	Jón Einarsson 1859	1
Jóhanna Jónsdóttir 1836	33	Jón Einarsson 1876	6
Jóhanna Jónsdóttir 1854	2	Jón Einarsson 1881	3
Jóhanna Jónsdóttir 1859	6	Jón Eiríksson 1880	7
Jóhanna Kristín Guðbergsdóttir 1925	21	Jón Eiríksson 1893	1
Jóhanna Kristín Jónsdóttir 1856	59	Jón Eiríksson 1944	5
Jóhanna Kristín Kristjánsdóttir 1909	5	Jón Eiríkur Guðmundsson 1912	2
Jóhanna Kristjánsdóttir 1837	1	Jón Elías Sighvatsson 1873	20
Jóhanna Kristjánsdóttir 1908	1	Jón Engilbert Engilbertsson 1873	1
Jóhanna Kristófersdóttir 1874	18	Jón Erlendsson 1893	5
Jóhanna María Benonísdóttir 1892	3	Jón Friðfinnsson Kjernestad 1861	2
Jóhanna Ólafía Jóhannsdóttir 1890	5	Jón Friðriksson 1889	24
Jóhanna Ólafsdóttir 1867	6	Jón Gísli Jónsson 1860	7
Jóhanna Pálsdóttir 1832	20	Jón Guðjónsson 1895	2
Jóhanna Rafnsdóttir 1849	4	Jón Guðmundsson 1827	3
Jóhanna Sigríður Arnfinnsdóttir 1884	2	Jón Guðmundsson 1837	3
Jóhanna Sigríður Arnfinnsdóttir 1901	24	Jón Guðmundsson 1842	2
Jóhanna Sigurðardóttir 1918	22	Jón Guðmundsson 1844	12
Jóhanna Sigþrúður Sigurbjörnsdóttir 1915	3	Jón Guðmundsson 1850	13
Jóhanna Þorbjörg Þorláksdóttir 1874	30	Jón Guðmundsson 1859	6
Jóhannes Andrésón 1894	9	Jón Guðmundsson 1868	4
Jóhannes Andrésón 1897	10	Jón Guðmundsson 1872	1
Jóhannes Bjarni Bjarnason 1915	30	Jón Guðmundsson 1888	1
Jóhannes Davíð Jensson 1906	3	Jón Guðmundsson 1900	2
Jóhannes Davíðsson 1893	56	Jón Guðmundsson 1903	4
Jóhannes Erlendsson 1895	3	Jón Guðmundsson 1906	1
Jóhannes Evgen Guðmundsson 1870	25	Jón Guðmundsson 1914	1
Jóhannes Guðbrandsson 1890	1	Jón Guðmundur Arnórsson 1919	9
Jóhannes Guðmundsson 1863	9	Jón Guðmundur Ágúst Hilaríus Sigurðsson 1889	18
Jóhannes Guðmundsson 1864	8	Jón Guðmundur Jónsson 1903	44
Jóhannes H. Kristjánsson 1885	1	Jón Guðmundur Kristjánsson 1915	6
Jóhannes Haraldur Jónsson 1923	24	Jón Guðmundur Ólafsson 1891	33
Jóhannes Jón Guðmundsson 1894	1	Jón Guðmundur Sigmundsson 1881	2
Jóhannes Jón Guðmundur Andrésón 1893	11	Jón Gunnarsson 1861	43
Jóhannes Jónsson 1843	25	Jón Hafsteinn Oddsson 1926	11
Jóhannes Jónsson 1855	64	Jón Halldór Bergþórsson 1870	8
Jóhannes Sigurbjörnsson 1908	9	Jón Halldór Guðmundsson 1902	7
Jóhannes Þóróddsson 1907	42	Jón Halldór Guðmundsson 1913	22
Jón Arason 1850	1	Jón Halldór Guðmundur Pálmason 1888	9
Jón Arnfinnsson 1813	5		

Jón Halldór Jónsson 1867	6	Jón Nikulásson 1835	8
Jón Halldórsson 1826	7	Jón Ólafsson 1815	4
Jón Halldórsson 1835	2	Jón Ólafsson 1825	9
Jón Hákon Guðmundsson 1905	1	Jón Ólafsson 1836	10
Jón Hákonarson 1863	59	Jón Ólafur Kristjánsson 1876	44
Jón Hólmsteinn Guðmundsson 1867	25	Jón Óskar Jensson 1916	29
Jón Höskuldur Gíslason 1932	13	Jón Pálmi Þorbjörnsson 1899	18
Jón Ingiberg Bjarnason 1921	17	Jón Pálsson 1841	39
Jón Ingibjartur Zófóníasson 1911	38	Jón Rögnvaldsson 1891	1
Jón Ingvar Pétursson 1897	3	Jón Sakarías Jónsson 1882	9
Jón Ívarsson 1860	3	Jón Sakaríasson 1845	11
Jón Jakob Gabríelsson 1856	48	Jón Sigmundsson 1807	17
Jón Janusson 1867	7	Jón Sigmundsson 1857	47
Jón Jóhann Jónsson 1885	2	Jón Sigmundur Eiríksson 1885	3
Jón Jóhannesson 1865	1	Jón Sigmundur Torfason 1932	17
Jón Jónatansson 1874	1	Jón Sigurðsson 1847	56
Jón Jónsson 1801	5	Jón Sigurðsson 1920	1
Jón Jónsson 1803	1	Jón Sigurður Bjarnarson 1869	2
Jón Jónsson 1809	8	Jón Sigurður Jónsson 1889	14
Jón Jónsson 1812	1	Jón Sigurður Oddsson 1887	18
Jón Jónsson 1814	18	Jón Sigurvin Arnfinnsson 1900	23
Jón Jónsson 1815	11	Jón Stefán Kristjánsson 1879	1
Jón Jónsson 1824	1	Jón Sveinn Jónsson 1900	49
Jón Jónsson 1825	1	Jón Teitsson 1840	21
Jón Jónsson 1829	4	Jón Tómasson 1858	1
Jón Jónsson 1830	3	Jón Vigfús Þórður Jónsson 1878	24
Jón Jónsson 1832	2	Jón Vilhjálmsson 1899	1
Jón Jónsson 1836	21	Jón Vilhjálmsson 1918	2
Jón Jónsson 1837	1	Jón Þorkell Ólafsson 1879	3
Jón Jónsson 1841	6	Jón Þorsteinn Sigurðsson 1919	17
Jón Jónsson 1842	18	Jón Þórarinnsson 1870	10
Jón Jónsson 1843	3	Jón Þórðarson 1851	6
Jón Jónsson 1845	13	Jóna Arnfinnsdóttir 1917	7
Jón Jónsson 1846	4	Jóna Ágústa Sigurðardóttir 1897	13
Jón Jónsson 1849	6	Jóna Benediktsdóttir 1864	35
Jón Jónsson 1851	9	Jóna Björk Kristjánsdóttir 1938	11
Jón Jónsson 1855	12	Jóna Einarsdóttir 1900	5
Jón Jónsson 1857	10	Jóna Elíasdóttir 1878	66
Jón Jónsson 1861	23	Jóna Elíasína Gísladóttir 1904	33
Jón Jónsson 1889	6	Jóna Engilbertsdóttir 1867	14
Jón Jónsson 1890	20	Jóna Geirmundsdóttir 1887	2
Jón Jónsson 1895	22	Jóna Guðbergisdóttir 1930	16
Jón Júlíus Sigurðsson 1873	43	Jóna Guðmundsdóttir 1889	23
Jón Jústsson 1854	33	Jóna Guðmundsdóttir 1948	1
Jón Katarínusson 1910	3	Jóna Guðrún Jónsdóttir 1892	28
Jón Kornelíus Pétursson 1889	16	Jóna Halldóra Arnfinnsdóttir 1913	3
Jón Kristinn Valgeirsson 1927	22	Jóna Jónsdóttir 1862	5
Jón Kristján Guðmundsson 1933	14	Jóna Jónsdóttir 1866	9
Jón Kristján Kristjánsson 1879	36	Jóna Jónsdóttir 1870	1
Jón Kristjánsson 1916	6	Jóna Magnúsína Þóroddsdóttir 1900	34
Jón Magnússon 1808	6	Jóna Margrét Sighvatsdóttir 1947	2
Jón Magnússon 1867	58	Jóna Ólöf Guðnadóttir 1889	14
Jón Matthíasson 1862	32	Jóna Ólöf Jóhannesdóttir 1886	13

Jóna Petólína Sigurðardóttir 1902	7	Jósabet Þorleifsdóttir 1836	14
Jóna Valdimarsdóttir 1913	1	Jósafat Arngrímsson 1933	2
Jónas Bjarnason 1893	1	Jósefína Jósepsdóttir 1868	14
Jónas Bjarni Jónsson 1867	1	Jósefína Kristín Jósepsdóttir 1895	1
Jónas Egilsson 1873	1	Jósep Jespersen 1859	23
Jónas Guðmundsson 1894	4	Just Egilsson 1796	5
Jónas Halldórsson 1894	1	Júdit Gissurardóttir 1815	13
Jónas Hallgrímur Guðmundsson 1886	30	Júlía Ágústa Árnadóttir 1886	14
Jónas Jón Valdimarsson 1898	44	Júlía Ágústa Björnsdóttir 1912	21
Jónas Jónasson 1827	9	Júlíana Hákonía María Ólafsdóttir 1918	7
Jónas Jónsson 1868	1	Júlíana Kristín Hjaltadóttir 1906	12
Jónas Oddsson 1875	4	Júlíana Þorvaldsdóttir 1880	3
Jónas Rósinkransson 1863	11	Júlíana Þórðardóttir 1853	17
Jónas Samúel Guðmundsson 1904	21	Júlíus Jónsson 1908	3
Jónas Sigurðsson 1904	17	Jörundur Kristófer Ebenezer 1861	26
Jónas Þorvaldsson 1899	1	Kaja Kornéliusdóttir 1872	2
Jónasína Bjarnadóttir 1908	19	Karen Antonette Berg 1882	6
Jónasína María Þorbjörnsdóttir 1897	11	Karen Sofie Berg 1879	4
Jónasína Sigmundsdóttir 1873	15	Karitas Nikulásdóttir 1829	5
Jónasína Svanfríður Hallmundsdóttir 1938	11	Karítas Hinriksdóttir 1921	4
Jónasína Þrúður Kristjánsdóttir 1914	21	Karl Jóhann Júlíus Lúðvík Ryden 1891	1
Jónatan Ólafsson 1913	12	Karl Kristján Þórarinnsson 1913	1
Jónfríður Margrét Halldóra Guðmundsdóttir 1890	31	Karólína Einarsdóttir 1863	1
Jónína Bergsdóttir 1865	1	Karólína Friðriksdóttir 1868	22
Jónína Böðvarsdóttir 1940	7	Karvel Helgi Kristján Einarsson 1878	4
Jónína Einarsdóttir 1924	5	Katrín Amalía Pálsdóttir 1893	1
Jónína Eiríksdóttir 1847	10	Katrín Kjartansdóttir 1893	2
Jónína Elín Greipsdóttir 1873	12	Katrín Þórðardóttir 1886	16
Jónína Eyjólfína Gunnarsdóttir 1920	3	Kári Gunnarsson 1921	1
Jónína G. Sigurðardóttir 1877	52	Ketill Finnþogi Sigurðsson 1898	15
Jónína Gísladóttir 1854	24	Kjartan Halldór Arnfinnsson 1922	4
Jónína Guðmunda Búadóttir 1871	7	Kjartan Ólafsson 1830	4
Jónína Guðmunda Elíasdóttir 1871	3	Kjartan Sigurður Bjarnason 1897	11
Jónína Guðmunda Guðmundsdóttir 1888	27	Kolbrún Gunnarsdóttir 1935	1
Jónína Guðrún Bjarnadóttir 1889	2	Kristbjörg Guðmundsdóttir 1923	21
Jónína Guðrún Jónsdóttir 1881	3	Kristbjörg Jónsdóttir 1904	8
Jónína Jónsdóttir 1854	1	Kristbjörg Kristjánsdóttir 1883	6
Jónína Jónsdóttir 1859	40	Kristbjörg Ragnheiður Þóroddsdóttir 1902	45
Jónína Jónsdóttir 1864	2	Kristinn Gils Sigtryggsson 1944	5
Jónína Jónsdóttir 1920	29	Kristinn Guðfinnur Pétursson 1898	2
Jónína Kristjánsdóttir 1860	1	Kristinn Guðlaugsson 1868	57
Jónína Magnúsdóttir 1916	1	Kristinn Haraldsson 1931	18
Jónína Margrét Halldórsdóttir 1840	8	Kristinn Sigurður Helgi Jóhannesson 1921	3
Jónína Sigríður Ágústsdóttir 1926	23	Kristinn Þorgeir Pétursson 1896	24
Jónína Sigurrós Jónsdóttir 1863	19	Kristín Arnfinnsdóttir 1908	17
Jónína Steinfríður Sigurðardóttir 1839	2	Kristín Ágústa Viggósdóttir 1933	6
Jónína Vigdís Jónsdóttir 1881	1	Kristín Ágústína Magnúsdóttir 1880	9
Jónína Þorbjörg Bjarnadóttir 1858	9	Kristín Ástríður Eiríksdóttir 1844	17
Jónína Þóra Árnadóttir 1848	27	Kristín Björnsdóttir 1904	1
Jónína Þórdís Jónsdóttir 1873	9	Kristín Gísladóttir 1834	6
Jónína Þuríður Jónsdóttir 1885	38	Kristín Gróa Ísvör Bernharðsdóttir 1906	32
Jósabet Katrín Guðmundsdóttir 1895	17	Kristín Guðmundsdóttir 1841	27
		Kristín Guðmundsdóttir 1866	23

Kristín Guðmundsdóttir 1875	1	Kristján Bergur Eiríksson 1894	1
Kristín Guðmundsdóttir 1906	3	Kristján Bjarnason 1854	2
Kristín Halldóra Guðmundsdóttir 1902	26	Kristján Brynjólfsson 1907	29
Kristín Halldóra Guðmundsdóttir 1914	21	Kristján Friðrik Bergsson 1884	4
Kristín Hákonardóttir 1860	4	Kristján Guðmundsson 1862	4
Kristín Helga Hákonardóttir 1877	16	Kristján Guðmundsson 1881	1
Kristín Ingibjörg Guðmundsdóttir 1878	4	Kristján Guðmundsson 1892	32
Kristín Jespersdóttir 1856	7	Kristján Guðmundsson 1893	33
Kristín Jóhanna Kristjánsdóttir 1889	16	Kristján Guðmundsson 1918	31
Kristín Jóhannesdóttir 1889	49	Kristján Guðmundur Árnason 1890	20
Kristín Jónína Bjarnadóttir 1866	40	Kristján Guðnason 1885	1
Kristín Jónína Jónsdóttir 1854	37	Kristján Halldórsson 1865	6
Kristín Jónína Sigmundsdóttir 1868	29	Kristján Hákon Jóhannesson 1875	12
Kristín Jónsdóttir 1810	10	Kristján Hákon Jóhannesson 1893	12
Kristín Jónsdóttir 1840	6	Kristján Jakobsson 1891	31
Kristín Jónsdóttir 1848	27	Kristján Jóhann Daníel Jónsson 1827	4
Kristín Jónsdóttir 1849	1	Kristján Jóhann Jónsson 1854	9
Kristín Jónsdóttir 1856	3	Kristján Jón Benónísson 1885	1
Kristín Jónsdóttir 1876	11	Kristján Jón Benónýsson 1885	34
Kristín Jónsdóttir 1901	25	Kristján Jónsson 1837	24
Kristín Jósepsdóttir 1897	14	Kristján Jónsson 1844	1
Kristín Kristjana Kristjánsdóttir 1889	1	Kristján Jónsson 1854	4
Kristín Kristjánsdóttir 1932	17	Kristján Júlíus Halldórsson 1870	10
Kristín María Sigurðardóttir 1866	3	Kristján Júlíus Ólafsson 1864	30
Kristín Marsellíusdóttir 1928	1	Kristján Kristjánsson 1850	19
Kristín Ólafía Jóhannesdóttir 1878	18	Kristján Kristjánsson 1881	19
Kristín Ólafsdóttir 1817	10	Kristján Magnússon 1890	1
Kristín Ólafsdóttir 1850	4	Kristján Marías Guðnason 1885	3
Kristín Pálmadóttir 1865	50	Kristján Nói Kristjánsson 1895	7
Kristín Pétursdóttir 1878	1	Kristján Oddsson 1837	9
Kristín Sigríður Guðbergisdóttir 1932	14	Kristján Ólafsson 1943	6
Kristín Sigríður Guðjónsdóttir 1930	19	Kristján Pétur Arngrímsson 1929	5
Kristín Sigríður Þorlákisdóttir 1875	41	Kristján Sighvatsson 1884	17
Kristín Sigurðardóttir 1866	1	Kristján Sigtryggsson 1931	17
Kristín Þórðardóttir 1881	28	Kristján Sigurðsson 1832	19
Kristjana Baldvinsdóttir 1912	2	Kristján Sigurðsson 1851	1
Kristjana Bjarnadóttir 1816	7	Kristján Sigurður Guðmundsson 1905	3
Kristjana Ebenesersdóttir 1903	6	Kristján Sigurður Kristjánsson 1911	1
Kristjana Gísladóttir 1900	1	Kristján Sigurður Sigurðsson 1898	29
Kristjana Guðmundsdóttir 1860	2	Kristján Svavar Jensson 1931	16
Kristjana Guðmundsdóttir 1901	3	Kristján Sveinn Helgi Guðmundsson 1900	12
Kristjana Jónsdóttir 1845	43	Kristján Sveinsson 1843	7
Kristjana Jónsdóttir 1857	4	Kristján Vigfús Jóhannesson 1922	9
Kristjana Rósa Hálfánardóttir 1921	6	Kristján Vignir Jónsson 1944	5
Kristjana Sesselja Kjartansdóttir 1918	1	Kristján Þorsteinsson 1881	4
Kristjana Sigríður Guðrún Sveinsdóttir 1916	33	Kristján Þórarinn Davíðsson 1889	58
Kristjana Sigurðardóttir 1915	5	Kristján Þórður Jónsson 1907	3
Kristjana Vigdís Jónsdóttir 1904	39	Kristján Þóroddsson 1909	33
Kristjana Þorsteinsdóttir 1823	22	Kristjana Kristjánsdóttir 1871	14
Kristjana Þorsteinsdóttir 1881	1	Kristmundur Björnsson 1905	9
Kristjana Þórunn Einarsdóttir 1893	3	Kristmundur Magnússon 1881	9
Kristján Andrésson 1851	1	Kristófer Björnsson 1852	6
Kristján Arnfinnsson 1912	4	Kristrún Jónsdóttir 1800	3

Laufey Guðjónsdóttir 1919	21	Margrét Guðrún Jónsdóttir 1872	4
Lauritz Jacob Berg 1845	7	Margrét Hallgrímsdóttir 1830	4
Lárus Benedikt Björnsson 1880	27	Margrét Hallsdóttir 1841	33
Lárus Harrý Eggertsson 1910	23	Margrét Jóhanna Gíslína Jónsdóttir 1869	5
Lárus Sigurbjörnsson 1909	9	Margrét Jóna Guðmundsdóttir 1937	12
Leó Jónsson 1909	6	Margrét Jóna Petrína Arnfinnsdóttir 1895	37
Lilja Dýrfjörð Sölvadóttir 1943	2	Margrét Jónína Sigurðardóttir 1893	1
Lilja Jónsdóttir 1904	1	Margrét Jónsdóttir 1855	63
Lilja Margrét Jónsdóttir 1883	1	Margrét Jónsdóttir 1879	23
Lilja Sigurðardóttir 1915	15	Margrét Jónsdóttir 1880	3
Lína Kornelíusdóttir 1863	2	Margrét Kjartansdóttir 1818	12
Loftur Guðni Hjartarson 1898	9	Margrét Kristjánsdóttir 1899	5
Lovísa Ágústa Pálsdóttir 1892	20	Margrét Kristjánsdóttir 1920	2
Lúðvík Valdimarsson 1911	1	Margrét Lilja Sveinsdóttir 1899	10
Magðalena Össurardóttir 1893	22	Margrét Magnúsdóttir 1815	14
Magnea Guðrún Ísaksdóttir 1877	2	Margrét Magnúsdóttir 1825	23
Magnea Kristjana Jónsdóttir 1902	46	Margrét Magnúsdóttir 1859	40
Magnfríður Friðrika Sigurlínadóttir 1890	27	Margrét Magnúsdóttir 1871	8
Magnfríður Sigríður Sigurðardóttir 1879	30	Margrét María Pálína Jónsdóttir 1870	22
Magnús Ásgeirsson 1890	2	Margrét Pálsdóttir 1840	36
Magnús Benónýsson 1845	10	Margrét Sighvatsdóttir 1860	60
Magnús Davíð Guðmundsson 1876	19	Margrét Sigurðardóttir 1892	3
Magnús Erlendur Jónsson 1892	2	Margrét Sigurðardóttir 1899	18
Magnús Guðmundsson 1870	2	María Bjargey Einarsdóttir 1894	4
Magnús Guðmundsson 1904	8	María Bjarney Sigmundsdóttir 1870	69
Magnús Guðmundsson 1909	2	María Egilsdóttir 1876	1
Magnús Guðmundur Guðbjartsson 1899	5	María Elísabet Bergsdóttir 1884	4
Magnús Guðni Pétursson 1889	6	María Engilbertsdóttir 1868	10
Magnús Hjaltason Magnússon 1873	4	María Guðmundsdóttir 1834	17
Magnús Jónsson 1835	6	María Guðmundsdóttir 1904	20
Magnús Jónsson 1870	2	María Ingibjörg Guðmundsdóttir 1940	9
Magnús Jónsson 1909	16	María Ísaksdóttir 1867	16
Magnús Karvel Guðnason 1893	1	María Jónsdóttir 1844	1
Magnús Karvel Guðnason 1894	34	María Júlía Gísladóttir 1871	4
Magnús Kristjánsson 1861	8	María Magnúsdóttir 1880	8
Magnús Magnússon 1885	9	María Mósesdóttir 1891	17
Magnús Ólafsson 1892	1	María Ólöf Bjarnadóttir 1881	67
Magnús Pálsson 1889	12	María Sigríður Jónasdóttir 1895	11
Magnús Sigurðsson 1913	21	María Sigríður Jónasdóttir 1920	22
Magnúsína Guðmundsdóttir 1905	11	María Sigurðardóttir 1867	2
Magnúsína Guðmundsdóttir 1916	23	María Snæbjörg Hjartardóttir 1900	7
Magnúsína Sigríður Jónsdóttir 1893	23	María Þorlaug Jónsdóttir 1857	3
Maja Guðrún Oddsdóttir 1884	18	Maríanus Gunnarsson 1887	1
Maren Oddsdóttir 1832	21	Marías Guðmundur Pálsson 1882	3
Margrét Ágústa Þórðardóttir 1900	2	Markús Þórarinn Viðhólm Þórðarson 1910	9
Margrét Árnadóttir 1885	2	Markúsína Jóhannesdóttir 1921	7
Margrét Eggertsdóttir 1897	3	Marsellíus Sigurður Guðbr. Bernharðsson 1897	16
Margrét Egilsdóttir 1865	25	Marsibel Rögnvaldsdóttir 1892	1
Margrét Eiríksdóttir 1834	1	Marsibil Einarsdóttir 1822	1
Margrét Elíasdóttir 1879	16	Marsibil Petrína Benjamínsdóttir 1877	1
Margrét Erlendsdóttir 1889	7	Marsibil Sigríður Bernharðsdóttir 1911	26
Margrét Finnbjörnsdóttir 1898	2	Marta Guðrún Jónsdóttir 1847	1
Margrét Gísladóttir 1917	26		

Martha Herdís Berg 1856	9	Ólafur Guðlaugsson 1813	5
Marvin Guðmundur Hallmundsson 1931	18	Ólafur Guðmundsson 1847	12
Marvin Haukdal Guðmundsson 1922	27	Ólafur Guðmundur Jónsson 1885	21
Marvin Sigurðsson 1898	23	Ólafur Guðni Kristjánsson 1876	9
Mathild Holm, jomfru 1868	3	Ólafur Guðni Steinþórsson 1940	9
Matthildur Guðmundsdóttir 1830	17	Ólafur Helgi Kristjánsson 1913	6
Matthildur Guðrún Sigmundsdóttir 1866	34	Ólafur Hörður Sigtryggsson 1934	15
Matthildur Helgadóttir 1886	1	Ólafur Indriði Benjamínsson 1878	1
Matthildur Jónsdóttir 1889	1	Ólafur Jón Guðmundsson 1853	23
Matthildur Ólafsdóttir 1857	10	Ólafur Jónsson 1878	4
Matthildur Ólöf Kristjánsdóttir 1918	4	Ólafur Jónsson 1885	10
Matthildur Pálmadóttir 1858	3	Ólafur Málfinnur Magnússon 1880	34
Matthías Guðbjartur Guðmundsson 1899	26	Ólafur Ólafsson 1866	7
Matthías Jafetsson 1828	9	Ólafur Pétursson 1882	1
Matthías Jónsson 1862	3	Ólafur Ragnar Hjartarson Hjartar 1892	14
Málfríður Elísa Magnúsdóttir 1872	8	Ólafur Sakariásson 1835	6
Málfríður Jónsdóttir 1869	2	Ólafur Sigmundur Hálfván Jóhannsson 1892	7
Messíana Guðrún Jóhannesdóttir 1871	5	Ólafur Sigurðsson 1894	4
Metta Ingibjörg Guðmunda Jónsdóttir 1895	11	Ólafur Þorsteinsson 1868	2
Mikkalína Guðrún Guðbjartsdóttir 1869	12	Óli Haukur Ingimundarson 1921	5
Móses Mósesson 1834	28	Óli Kristinn Kristjánsson 1857	3
Móses Þorleifur Bjarnason Jónsson 1858	35	Óli Pétur Kjartansson 1908	1
Munini Henriksen, frú 1865	1	Ólína Brynjólfsdóttir 1913	6
Natanael Mósesson 1878	13	Ólína Elísabet Óladóttir 1891	3
Natanael Narfason 1808	2	Ólína Guðmundsdóttir 1850	7
Niels Jespersen 1868	1	Ólína Helga Sigurðardóttir 1855	3
Nói Kristjánsson 1894	1	Ólína Óladóttir 1882	1
Oddný Brandsdóttir 1834	3	Ólína Ólafsdóttir 1846	2
Oddný Sigurrós Sigurðardóttir 1890	11	Ólína Sigríður Bjarnadóttir 1863	20
Oddur Guðjón Jónsson 1862	6	Ólína Sigríður Bjarnadóttir 1866	2
Oddur Guðmundsson 1872	19	Ólöf Árnadóttir 1825	16
Oddur Guðmundsson 1894	1	Ólöf Benedikta Guðmundsdóttir 1903	32
Oddur Hagalín Guðmundur Gíslason 1857	18	Ólöf Bjarnadóttir 1838	1
Oddur Jónsson 1927	22	Ólöf Bjarnadóttir 1911	36
Oddur Kristjánsson 1880	9	Ólöf Búadóttir 1876	7
Oddur Valgeir Guðmundsson 1902	8	Ólöf Gíslína Sigmundsdóttir 1862	21
Oktovia Jóhannesdóttir 1909	2	Ólöf Guðmundsdóttir 1820	5
Ólafía Árný Tómasdóttir 1895	13	Ólöf Hákonardóttir 1844	13
Ólafía Björnsdóttir 1885	25	Ólöf Herborg Bernharðsdóttir 1913	19
Ólafía Brynjólfsdóttir 1908	2	Ólöf Jónína Jónsdóttir 1859	9
Ólafía Búadóttir 1878	3	Ólöf Jónsdóttir 1825	3
Ólafía Geirmundsdóttir 1877	22	Ólöf Jónsdóttir 1830	22
Ólafía Guðmundsdóttir 1877	2	Ólöf Kristinsdóttir 1911	32
Ólafía Guðmundsdóttir 1895	18	Ólöf Kristjánsdóttir 1873	26
Ólafía Guðrún Búadóttir 1878	4	Ólöf Nikulásdóttir 1854	1
Ólafía Guðrún Hagalínsdóttir 1931	18	Ólöf Ólafsdóttir 1875	6
Ólafía Jónsdóttir 1898	22	Ólöf Ragnh. Jónsdóttir 1924	17
Ólafía Sigurbjörnsdóttir 1912	7	Ólöf Sigríður Jónsdóttir 1943	6
Ólafía Sigurðardóttir 1898	2	Ósk Þuríður Guðbjartsdóttir 1898	4
Ólafía Veronika Kristjánsdóttir 1895	18	Óskar Evertsson 1915	1
Ólafur Bjarnason 1840	4	Óskar Hálfvánarson 1931	3
Ólafur Breiðfjörð Jónsson 1887	5	Óskar Jónsson 1897	23
Ólafur Gíslason 1903	6	Óskar Þórðarson 1897	7

Pálfríður Guðbjörg Pálsdóttir 1894	8	Ragnheiður Jónsdóttir 1909	12
Pálína Guðrún Guðmundsdóttir 1876	32	Ragnheiður Jósefína Kristjánsdóttir 1888	22
Pálína Guðrún Valdimarsdóttir 1909	6	Ragnheiður Jústsdóttir 1847	5
Pálína Ingibjörg Jónsdóttir 1896	19	Ragnheiður Kristjánsdóttir 1912	4
Pálína Kristín Jónsdóttir 1881	2	Ragnheiður Stefánsdóttir 1911	21
Pálína Þorlaug Jóhannesdóttir 1888	37	Ragnhildur Bjarnadóttir 1845	14
Páll Bergsson 1873	6	Ragnhildur Bjarnadóttir 1865	7
Páll Guðmundsson 1905	2	Ragnhildur Brynjólfsdóttir 1844	51
Páll Guðmundsson 1908	1	Ragnhildur Guðmundsdóttir 1895	1
Páll Ingimundarson 1878	1	Ragnhildur Jónsdóttir 1850	6
Páll Jacob Guðbjartsson 1865	14	Ragnhildur Jónsdóttir 1855	2
Páll Jónsson 1867	1	Rakel Jónasdóttir 1868	54
Páll Júlíus Guðnason 1892	16	Rakel Katrín Jóna Jörundsdóttir 1900	28
Páll Sólmundarson 1894	16	Rakel Kristín Ágústudóttir 1947	1
Páll Þórarinsson 1919	21	Rakel Margrét Viggósdóttir 1934	5
Pálmey Engilbertsdóttir 1861	5	Rakel Sigurðardóttir 1853	59
Pálmey Pálmadóttir 1862	21	Rakel Sigurðardóttir 1901	44
Pálmi Guðmundsson 1858	17	Rakel Valdimarsdóttir 1946	3
Pálmi Guðmundsson 1874	12	Rannveig Einarisdóttir 1858	3
Pálmi Jónsson 1831	13	Rannveig Eiríksdóttir 1864	1
Pálmi Kristinn Arngrímsson 1930	5	Rannveig Guðjónsdóttir 1927	22
Petrína Ingibjörg Jónína Guðmundsdóttir 1889	22	Rannveig Guðmundsdóttir 1887	1
Petrína Jónína Jósepsdóttir 1906	4	Rannveig Hákonardóttir 1857	2
Petrína Jónsdóttir 1889	1	Rannveig Sigríður Bjarnadóttir 1901	12
Petrína Jónsdóttir 1909	2	Rannveig Sveinsdóttir 1880	2
Petrína Jónsdóttir 1918	1	Reynir Guðmundsson 1935	2
Petrína Kristín Halldórsdóttir 1864	1	Ríkey Eiríksdóttir 1850	25
Petrína Matthíasardóttir 1865	10	Ríkey Jónsdóttir 1875	23
Pétur Benediktsson 1884	1	Rósa Einarisdóttir 1927	2
Pétur Bjarnason 1852	12	Rósa Guðmundsdóttir 1923	26
Pétur Einarsson 1897	7	Rósa Jónsdóttir 1820	11
Pétur Guðmundsson 1825	12	Rósamunda Greipsdóttir 1853	34
Pétur Guðmundur Benediktsson 1868	16	Rósamunda Guðný Jónsdóttir 1894	35
Pétur Guðmundur Jónsson 1891	19	Rósamunda Guðrún Jónsdóttir 1895	23
Pétur Jón Sigurðsson 1893	2	Rósamunda Sigríður Oddsdóttir 1845	13
Pétur Jónsson 1821	2	Rósamunda Sigurðadóttir 1896	1
Pétur Kristinn Þórarinsson 1922	10	Rósey Sigr. Helgadóttir 1921	5
Pétur Magnússon 1855	6	Rósinkransa Ebenesardóttir 1812	5
Pétur Pétursson 1850	4	Runólfur Magnús Jónsson 1864	2
Pétur Sighvatsson 1875	15	Rögvaldína Karítas Hjálmarsdóttir 1890	4
Pétur Sigurður Pétursson 1894	6	Rögvaldur Magnússon 1858	1
Rafn Alexander Sigurðsson 1894	8	Rögvaldur Ólafsson 1874	2
Ragnar Guðmundsson 1920	29	Rögvaldur Þóroddsson 1917	28
Ragnar Jón Gunnar Sigurðsson 1920	4	S. Seland 1874	1
Ragnar Þorkell Guðmundsson 1908	8	Sakaría Ragnheiður Sigmundsdóttir 1871	8
Ragnheiður Bjarnadóttir 1847	40	Sakarías Guðmundur Ágúst Guðmundsson 1885	61
Ragnheiður Eiríksdóttir 1891	14	Sakarías Guðmundur Ólafsson 1863	4
Ragnheiður Evertsdóttir 1909	1	Salóme Guðmundsdóttir 1886	10
Ragnheiður Guðmundsdóttir 1913	19	Samson Samsonarson 1917	16
Ragnheiður Guðmundsdóttir 1932	15	Samúel Kristinn Jósepsson 1891	19
Ragnheiður Guðrún Bjarnadóttir 1868	8	Sara Guðmundsdóttir 1847	14
Ragnheiður Halldórsdóttir 1826	25	Sesselja Guðmundsdóttir 1948	1

Sesselja Hákonía Einarasdóttir 1871	9	Sigríður Hákonía Kristjánsdóttir 1917	5
Sesselja Hákonía Jónsdóttir 1881	10	Sigríður Helga Sigurðardóttir 1866	6
Sesselja Jónsdóttir 1835	7	Sigríður Henrietta Oddsdóttir 1889	15
Sesselja Sveinbjörnsdóttir 1893	6	Sigríður Hjálmarsdóttir 1861	3
Sesselja Þórðardóttir 1892	12	Sigríður Ingimundardóttir 1836	4
Sighvatur Gíslason 1906	16	Sigríður Ingveldur Brynjólfssdóttir 1914	2
Sighvatur Grímsson 1840	50	Sigríður Jakobína Guðjónsdóttir 1932	4
Sighvatur Jónsson 1891	58	Sigríður Jakobína Kristjánsdóttir 1890	12
Sigmunda Steinunn Sigmundsdóttir 1858	61	Sigríður Jensdóttir 1922	27
Sigmundur Arnfinnur Jónsson 1894	56	Sigríður Jensína Þóroddsdóttir 1904	10
Sigmundur Bjarnason 1834	10	Sigríður Jensína Þóroddsdóttir 1915	28
Sigmundur Eggertsson 1831	28	Sigríður Jóhanna Guðmundsdóttir 1911	25
Sigmundur Erlendur Þóroddsson 1928	2	Sigríður Jóhanna Jónína Jóhannessdóttir 1902	3
Sigmundur Ívar Jónsson 1840	9	Sigríður Jóhanna Jónsdóttir 1860	25
Sigmundur Jón Sveinsson 1896	5	Sigríður Jóhanna Þorvaldsdóttir 1860	3
Sigmundur Jónsson 1886	19	Sigríður Jóna Jónsdóttir 1890	19
Sigmundur Magnús Jónsson 1893	3	Sigríður Jóna Jónsdóttir 1901	55
Sigmundur Sveinsson 1833	25	Sigríður Jóna Ráðhildur Ólafsdóttir 1873	8
Sigríður Bryndís Jónsdóttir 1911	7	Sigríður Jónasdóttir 1920	1
Sigríður Árnadóttir 1873	30	Sigríður Jónasína Andrésdóttir 1895	18
Sigríður Bjarnadóttir 1838	1	Sigríður Jónsdóttir 1818	9
Sigríður Bjarnadóttir 1850	2	Sigríður Jónsdóttir 1825	2
Sigríður Bjarnadóttir 1881	6	Sigríður Jónsdóttir 1847	1
Sigríður Björnsdóttir 1818	8	Sigríður Jónsdóttir 1881	1
Sigríður Björnsdóttir 1841	12	Sigríður Jónsdóttir 1892	1
Sigríður Björnsdóttir 1847	32	Sigríður Jónsdóttir 1911	2
Sigríður Einarasdóttir 1921	8	Sigríður Júlíana Sighvatsdóttir 1867	15
Sigríður Elísabet Guðmundsdóttir 1898	9	Sigríður Kjartansdóttir 1865	15
Sigríður Friðriksdóttir 1828	13	Sigríður Kristín Jónsdóttir 1855	28
Sigríður Friðriksdóttir 1867	1	Sigríður Kristín Jónsdóttir 1917	32
Sigríður G. Guðbjartsdóttir 1895	1	Sigríður Magnúsína Jóhannessdóttir 1918	7
Sigríður Gissurardóttir 1817	3	Sigríður Magnúsína Ragnheiður Jónsdóttir 1896	54
Sigríður Gísladóttir 1892	10	Sigríður Magnúsína Tómasdóttir 1903	5
Sigríður Guðbjartsdóttir 1867	8	Sigríður Ólafsdóttir 1838	9
Sigríður Guðbrandsdóttir 1896	31	Sigríður Ólafsdóttir 1874	20
Sigríður Guðmunda Arnfinnsdóttir 1902	23	Sigríður Ólafsdóttir 1896	1
Sigríður Guðmunda Guðrún Sveinbjörnsdóttir 1884	4	Sigríður Pálmadóttir 1829	3
Sigríður Guðmundsdóttir 1838	15	Sigríður Petrína Magnúsdóttir 1862	20
Sigríður Guðmundsdóttir 1841	28	Sigríður Ragnheiður Jónsdóttir 1875	11
Sigríður Guðmundsdóttir 1847	2	Sigríður Sakaría Kristjánsdóttir 1874	34
Sigríður Guðmundsdóttir 1864	5	Sigríður Sakaríasdóttir 1845	9
Sigríður Guðmundsdóttir 1908	1	Sigríður Sigmundsdóttir 1848	5
Sigríður Guðmundsdóttir 1915	3	Sigríður Sigurlína Finnsdóttir 1872	32
Sigríður Guðmundsdóttir 1932	17	Sigríður Símonardóttir 1871	2
Sigríður Guðrún Andrésdóttir 1830	6	Sigríður Snorradóttir 1832	4
Sigríður Guðrún Bjarnadóttir 1896	5	Sigríður Tómasdóttir 1903	1
Sigríður Guðrún Brynjólfssdóttir 1881	20	Sigríður Vilborg Jónsdóttir 1866	2
Sigríður Guðrún Guðbjartsdóttir 1859	1	Sigríður Þorvaldsdóttir 1858	15
Sigríður Guðrún Steinþórsdóttir 1933	16	Sigríður Þórðardóttir 1861	30
Sigríður Guðrúnardóttir 1885	1	Sigríður Þóroddsdóttir 1915	1
Sigríður Gunnarsdóttir 1840	49	Sigrún Bernharðs Þorláksdóttir 1939	3
Sigríður Gunnjóna Vigfúsdóttir 1881	67		

Sigrún Bjarnadóttir 1811	2	Sigurður Sigurðsson 1823	3
Sigrún Guðlaugsdóttir 1881	37	Sigurður Sigurðsson 1859	1
Sigrún Sigmundsdóttir 1865	7	Sigurður Sigurðsson 1869	2
Sigrún Sigurðardóttir 1907	11	Sigurður Sigurðsson 1870	14
Sigtryggur Guðlaugsson 1862	45	Sigurður Sigurðsson 1872	29
Sigtryggur Jörundsson 1909	12	Sigurður Sólberg Hákonarson 1870	19
Sigtryggur Kristinsson 1896	51	Sigurður Þórðarson 1895	8
Sigtryggur Kristmundur Jörundsson 1909	1	Sigurgeir Þóroddur Jónsson 1903	7
Sigtýr Jónsson 1861	1	Sigurlaug Jóhanna Jónsdóttir 1914	5
Sigurbjörg Árnís Gísladóttir 1927	13	Sigurlaug Jónsdóttir 1816	4
Sigurbjörg Kristín Guðmundsdóttir 1927	22	Sigurlaug Sigurðardóttir 1914	14
Sigurbjörg Oddsdóttir 1930	8	Sigurlaugur Bjarnason 1916	26
Sigurbjörn Haukdal Guðmundsson 1916	22	Sigurlína Jónsdóttir 1890	12
Sigurbjörn Jóhannesson 1884	6	Sigurlína Margrét Jónsdóttir 1900	19
Sigurborg Sveinsdóttir 1849	9	Sigurlína Pétursdóttir 1888	3
Sigurður Andrés Alexandersson 1925	2	Sigurlíni Kristjánsson 1854	39
Sigurður Andrés Guðmundsson 1891	34	Sigurveig Jónsdóttir 1900	9
Sigurður Arngrímsson 1931	4	Sigurvin Guðmundsson 1917	31
Sigurður Bjarnason 1809	9	Símon Friðriksson 1872	1
Sigurður Bjarnason 1835	27	Símonía Oddný Kristjánsdóttir 1860	4
Sigurður Bjarnason 1842	14	Skúli Sigurðsson 1932	17
Sigurður Bjarnason 1909	38	Snorri Júlíus Bergsson 1881	4
Sigurður Björn Samsonarson 1912	1	Snæbjörn Hjartarson 1887	6
Sigurður Björnsson 1907	27	Soffía Anna Guðnadóttir 1899	7
Sigurður Brynjar Jónsson 1947	2	Soffía Einarsdóttir 1841	1
Sigurður Einar Sigurðsson 1931	8	Soffía Eiríksdóttir 1840	22
Sigurður Finnbogason 1874	15	Soffía Friðrika Hákonardóttir 1882	19
Sigurður Friðrik Einarsson 1875	6	Soffía Gróa Gabrielsdóttir 1870	13
Sigurður Guðmundsson 1907	28	Soffía Guðmundsdóttir 1881	1
Sigurður Guðmundsson 1926	23	Soffía Jensdóttir 1935	13
Sigurður Halldórsson 1863	53	Soffía Jónsdóttir 1877	3
Sigurður Hákon Kristjánsson 1927	8	Soffía Steinunn Ásgeirsdóttir 1895	3
Sigurður Ingiberg Jónsson 1917	1	Solon Guðmundsson 1860	2
Sigurður Jónasson 1870	54	Solveig Bárðardóttir 1868	3
Sigurður Jónsson 1888	44	Solveig Friðriksdóttir 1851	3
Sigurður Jónsson 1898	6	Solveig Jónsdóttir 1840	3
Sigurður Jónsson 1900	10	Solveig Jónsdóttir 1899	19
Sigurður Jónsson 1909	2	Solveig Margrét Kristjánsdóttir 1892	12
Sigurður Kristinn Guðmundur Mósesson 1885	23	Solveig Sakaríasdóttir 1842	47
Sigurður Kristján Guðmundur Guðmundsson 1880	6	Solveig Steinsdóttir 1872	1
Sigurður Kristjánsson 1883	1	Solveig Þórðardóttir 1855	28
Sigurður Magnús Jónsson 1901	14	Solveigur Jóhannes Jónsson 1901	1
Sigurður Magnússon 1866	1	Sólbjört Einarsdóttir 1859	2
Sigurður Ólafsson 1864	12	Sólmundur Guðmundsson 1861	23
Sigurður Ólafur Þórðarson 1895	1	Sólveig Kristjánsdóttir 1918	6
Sigurður Páll Jörundsson 1918	9	Stefanía Kristín Guðnadóttir 1895	2
Sigurður Páll Ólafsson 1945	4	Stefán Brynjólfsson 1893	2
Sigurður Pétur Engilbertsson 1878	19	Steinn Ágúst Jónsson 1879	4
Sigurður Pétur Sigurðsson 1917	18	Steinunn Bjarnadóttir 1844	12
Sigurður Pétursson 1890	1	Steinunn Bjarnadóttir 1867	1
Sigurður Pétursson 1912	2	Steinunn Björg Sigurðardóttir 1948	1
		Steinunn Guðlaugsdóttir 1859	14
		Steinunn Guðmundsdóttir 1921	1

Steinunn Ólafsdóttir 1859	4	Tryggvi Jónsson 1895	25
Steinunn Rósinkransa Guðfinna Ágústsdóttir 1920	28	Tryggvi Sigmundsson 1899	1
Steinvör Sighvattdóttir 1880	2	Una Gísladóttir 1928	13
Steinþór Guðfinnur Guðmundsson 1902	47	Unnur Kristinsdóttir 1895	7
Steinþóra Einarsdóttir 1839	5	Unnur Kristinsdóttir 1906	33
Steinþóra Guðmundsdóttir 1901	1	Unnur Tryggvadóttir 1921	3
Sturla Sighvatsson 1879	3	Vagn Guðmundsson 1870	6
Sturlaug Sighvattdóttir 1882	4	Valborg Elín Guðmundsdóttir 1907	1
Svala Fanney Steinþórsdóttir 1931	18	Valdemar Ágúst Björnsson 1878	3
Svanborg Guðjónsdóttir 1925	1	Valdemar Sólmundarson 1891	57
Svanfríður Gísladóttir 1923	25	Valdimar Ágúst Bjarnason 1881	4
Svanhildur Árnadóttir 1889	28	Valdimar Guðmundsson 1879	6
Svava Ó. Thoroddsen 1910	7	Valdimar Haukur Gíslason 1934	13
Svava Sæunn Guðbergsdóttir 1923	26	Valdimar Jón Jónasson 1925	20
Sveinbjörg Kristjana Tómasdóttir 1903	5	Valdimar Kristinsson 1904	45
Sveinbjörn Júlíus Kristjánsson 1862	10	Valdimar Sigmundur Jóhannsson 1886	6
Sveinbjörn Kristjánsson 1874	5	Valdimar Valdimarsson 1935	1
Sveinbjörn Sveinsson 1855	3	Valdimar Össurason 1896	3
Sveinfríður Sigmundsdóttir 1862	14	Valdís Bjarnadóttir 1824	4
Sveinfríður Ágústa Guðmundsdóttir 1896	18	Valdís Hagalínsdóttir 1938	10
Sveinfríður Guðbjörnsdóttir 1893	4	Valdís Jónsdóttir 1832	36
Sveinfríður Guðmunda Guðmundsdóttir 1883	24	Valdís Petrína Halldórsdóttir 1922	13
Sveinfríður Guðrún Guðmundsdóttir 1908	14	Valdís Ragnheiður Jónsdóttir 1892	17
Sveinfríður Guðrún Sigmundsdóttir 1862	53	Valdís Þorlaug Gunnarsdóttir 1863	2
Sveinfríður Pálsdóttir 1891	3	Valdís Þorleifsdóttir 1842	14
Sveinfríður Steinunn Guðbjörnsdóttir 1893	16	Valgeir Jónsson 1896	12
Sveinn Ágústsson / Teitsson 1879	25	Valgeir Jónsson 1899	24
Sveinn Árnason 1864	1	Valgeir Sólveigur Sighvatsson 1928	19
Sveinn Bergsson 1875	1	Valgerður Albína Björnsdóttir 1906	13
Sveinn Brynjólfsson 1922	10	Valgerður Bjarney Þórarinsdóttir 1845	33
Sveinn Guðbjartur Friðriksson 1863	4	Valgerður Guðmundsdóttir 1809	15
Sveinn Guðmundsson 1830	11	Valgerður Guðmundsdóttir 1919	23
Sveinn Gunnar Arnórsson 1921	1	Valgerður Jóhanna Guðmundsdóttir 1879	19
Sveinn Jónsson 1879	1	Valgerður Jóna Benonísdóttir 1881	3
Sveinn Ólafur Jónsson 1902	8	Valgerður Kristjánsdóttir 1931	18
Sveinn Þorsteinn Jónsson 1855	20	Valgerður Margrét Guðbjartsdóttir 1877	25
Sveinn Þorsteinn Jónsson 1876	3	Valgerður Nataneladóttir 1847	7
Sveinn Þórarinsson 1829	19	Valgerður Tómasdóttir 1888	27
Sæmundur Bjarnason 1913	29	Valgerður Víglundsdóttir 1883	1
Sæmundur Björnsson 1862	2	Valgerður Þórarinsdóttir 1918	23
Sæunn Guðmundsdóttir 1945	4	Veronika Jónsdóttir 1844	19
Sæunn Guðrún Sigurðardóttir 1860	7	Veturliði Guðbjartsson 1883	11
Thora M. Andersen 1865	2	Vigdís Bjarnadóttir 1832	17
Torfi Hermannsson 1884	32	Vigdís Bjarnadóttir 1914	20
Torfi Magnús Björnsson 1863	8	Vigdís Guðrún Mósesdóttir 1873	14
Torfi Sveinsson 1827	4	Vigdís Jónsdóttir 1855	1
Torfi Össurason 1904	21	Vigdís Jónsdóttir 1879	15
Tómas Högni Oddsson 1924	4	Vigdís Krístrún Kristjánsdóttir 1865	22
Tómas Jónsson 1925	24	Vigdís Magnfríður Guðbjörnsdóttir 1896	17
Tómas Kristjánsson 1851	24	Vigdís Ragnheiður Guðrún Jónsdóttir 1869	7
Tryggveig Guðbrandsdóttir 1857	4	Vigdís Sigurðardóttir 1864	10
		Vigdís Teitsdóttir 1836	20
		Vigdís Þórðardóttir 1852	1

Vigfús Árni Ólafsson 1893	13	Þorvaldur Veigar Guðmundsson 1930	7
Vigfús Nathanaelsson 1852	61	Þorvarður Jónas Sigurðsson 1883	6
Vigfúsína Bjarnadóttir 1918	21	Þóra Alberta Guðmundsdóttir 1942	7
Viggó Baldvinsson 1902	3	Þóra Árnadóttir 1869	14
Viggó Baldvinsson 1906	8	Þóra Benjamínsdóttir 1875	1
Viggó Hagalín Guðmundsson 1947	2	Þóra Bergsdóttir 1868	1
Viggó V. Nathanaelsson 1903	8	Þóra Bergsdóttir 1923	1
Vilborg Björg Þórðardóttir 1889	15	Þóra Guðmundsdóttir 1903	39
Vilborg Eirný Davíðsdóttir 1887	23	Þóra Guðrún Guðmundsdóttir 1881	24
Vilborg Guðbergsdóttir 1920	24	Þóra Katrín Bergþórsdóttir 1879	7
Vilborg Guðjónsdóttir 1917	24	Þóra Katrín Eyjólfsdóttir 1809	8
Vilborg Guðmundsdóttir 1853	6	Þóra Lilja Jónsdóttir 1905	11
Vilborg Guðmundsdóttir 1858	5	Þórarinn Bjarnason 1870	5
Vilborg Guðmundsdóttir 1920	29	Þórarinn Brynjólfsson 1911	10
Vilborg Sigurðardóttir 1836	10	Þórarinn Gíslason 1921	24
Vilborg Torfadóttir 1889	3	Þórarinn Jónsson 1894	25
Vilhelmína Hjaltadóttir 1867	1	Þórarinn Sighvatsson 1922	26
Vilhelmína Jónsdóttir 1902	8	Þórarinn Sigurður Guðbjartsson 1874	10
Vilhjálmur Jónsson 1888	6	Þórdís Egilsdóttir 1833	3
Vilhjálmur Sigurðsson 1860	12	Þórdís Friðrika Ólafsdóttir 1871	3
Víglundur Jónsson 1866	4	Þórdís Garðarsdóttir 1944	5
Zófónías Sigurður Jónsson 1886	62	Þórdís Guðmundsdóttir 1901	6
Þorbjörg Ágústa Jónsdóttir Bergmann 1877	4	Þórdís Guðrún Guðmundsdóttir 1875	27
Þorbjörg Ásgeirsdóttir 1856	12	Þórdís Jónsdóttir 1858	15
Þorbjörg Gísladóttir 1917	6	Þórdís Jónsdóttir 1883	2
Þorbjörg Guðrún Sigmundsdóttir 1853	12	Þórdís Margrét Guðmundsdóttir 1900	27
Þorbjörg Hálfánardóttir 1930	1	Þórdís Pálsdóttir 1826	25
Þorbjörg Snorradóttir 1848	4	Þórdís Sigmundsdóttir 1815	4
Þorbjörn Guðmundsson 1864	20	Þórdís Þorlaug Guðmundsdóttir 1883	52
Þorbjörn Guðmundur Kjartansson 1915	1	Þórður Guðlaugur Ólafsson 1863	17
Þorbjörn Tómasson 1876	1	Þórður Hjartarson 1894	11
Þorgerður Halldórsdóttir 1928	17	Þórður Ingimar Jónsson / Kristjánsson 1917	14
Þorgerður Jónsdóttir 1853	4	Þórður Jónsson 1885	1
Þorkatla Þorkelsdóttir 1885	11	Þórður K. Jónsson 1917	4
Þorkell Árnason 1855	3	Þórður Kristinn Júlíus Jónsson 1904	17
Þorkell Jónsson 1906	5	Þórður Ólafsson 1914	11
Þorlaug Jónatansdóttir 1857	5	Þórður Ólafsson 1948	1
Þorlákur Guðjónsson 1930	5	Þórðveig Jóséfína Jósepsdóttir 1901	10
Þorlákur Jónsson 1838	4	Þórir Ásgeirsson 1937	1
Þorlákur Sigmundur Bernharðsson 1904	37	Þórkatla Bjarnadóttir 1856	2
Þorsteinn Guðbergsson 1938	2	Þorlaug Halldís Búadóttir 1885	2
Þorsteinn Guðmundsson 1896	3	Þorlaug Amalía Búadóttir 1880	2
Þorsteinn Ólafsson 1882	1	Þorlaug Ágústa Mósesdóttir 1897	14
Þorsteinn Sigurðsson 1891	1	Þorlaug Finnbogadóttir 1925	3
Þorsteinn Þorsteinsson 1903	1	Þorlaug Gísladóttir 1924	1
Þorvaldína Rósa Einarsdóttir 1869	3	Þorlaug Guðbrandsdóttir 1847	7
Þorvaldína Þorvaldsdóttir 1869	1	Þorlaug Halldórsdóttir 1824	4
Þorvaldur Ásgeir Jóhannesson 1884	28	Þórný Jónsdóttir 1836	2
Þorvaldur Ásgeir Þóroddsson 1912	16	Þóroddur Davíðsson 1874	55
Þorvaldur G. Kristjánsson 1919	1	Þóroddur Þórhallsson 1940	8
Þorvaldur Guðmundur Sveinsson 1876	15	Þorsteinn Jónsson 1848	22
Þorvaldur Ingólfur Zófóníasson 1917	32	Þórunn Sveinsdóttir 1841	4
Þorvaldur Magnússon 1856	12	Þráinn Haraldsson 1928	21

Þröstur Sigtryggsson 1929	20
Þuríður Eiríksdóttir 1830	25
Þuríður Gísladóttir 1827	7
Þuríður Gísladóttir 1858	4
Þuríður Gísladóttir 1925	13
Þuríður Guðfinna Guðnadóttir 1904	6
Þuríður Guðmundsdóttir 1822	24
Þuríður Guðrún Bjarnadóttir 1875	7
Þuríður Ingibjörg Guðjónsdóttir 1894	9
Þuríður Jónsdóttir 1832	4
Þuríður Jónsdóttir 1901	16
Þuríður Jónsdóttir 1925	2
Þuríður Pálsdóttir 1817	1
Þuríður Sigmundsdóttir 1857	16
Þuríður Tómasdóttir 1859	4
Önundur Kristján Jósepsson 1888	6
Össur B. Kristjánsson 1869	2
Össur Guðbjartsson 1866	17
Össur Torfason 1939	10

